وزارة البلديـــــــــــــة
Ministry of Municipality
State of Qatar • دولـــة قطـــر

التقريـــــر السنوي

إنجازات وزارة البلدية

يناير - ديسمبر 2023

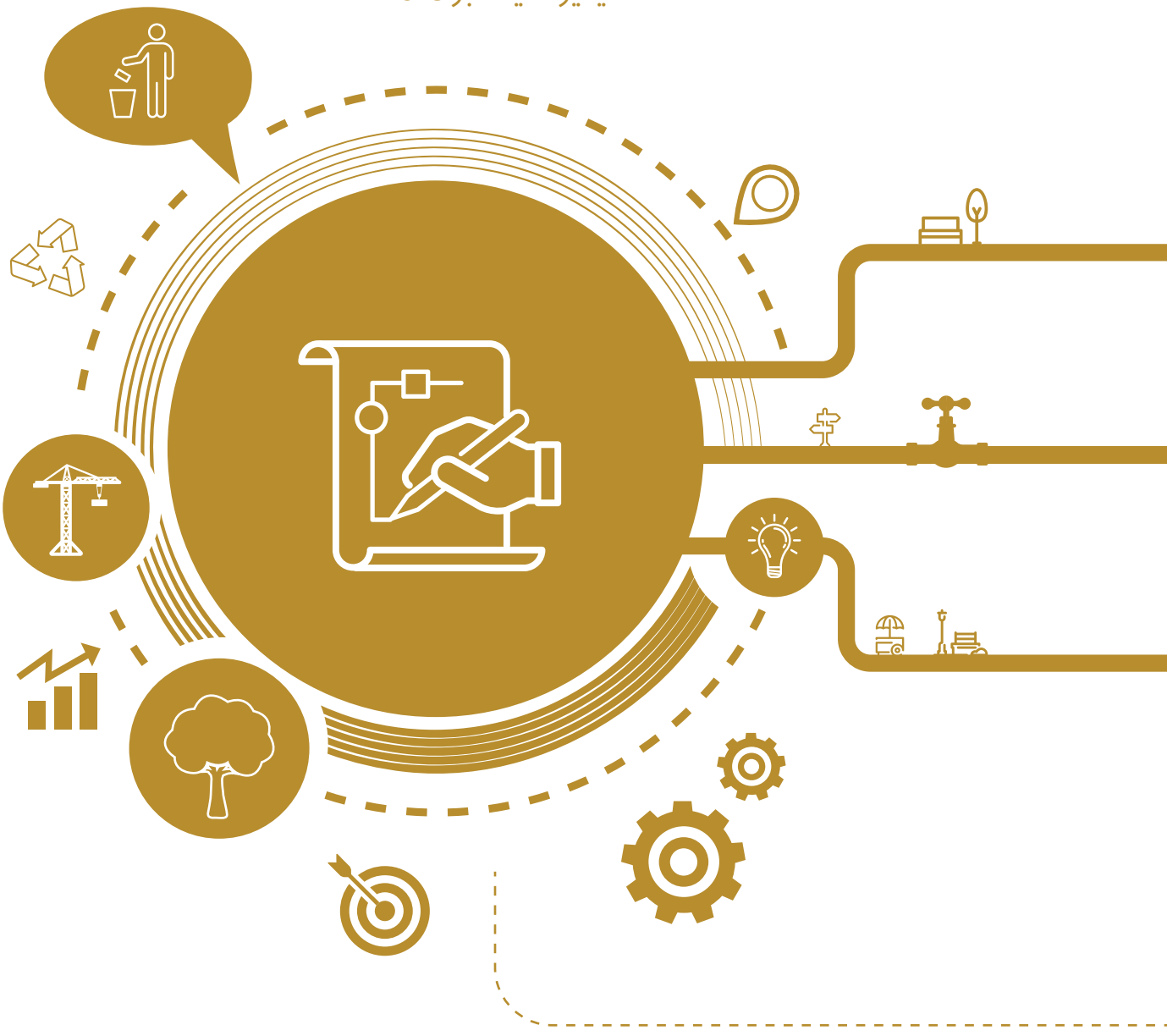



إهـــــداء

- إلى كل **مسـؤول**.. يعطى وقته وفكره لإنجاز وتطوير العمل بالوزارة.

- إلى كل **موظف**.. يؤدي عمله بإخلاص وتفان لخدمة الوطن والمجتمع.



حضرة صاحب السمو

الشيخ/ تميم بن حمد آل ثاني

أمير البلاد المفدى (حفظه الله ورعاه)

" تمضي جهودنا لتحقيق أهداف رؤية قطر الوطنية، وعلى الأخص فيما يتعلق بتحقيق الأمن الغذائي، وتشجيع الاستثمار بإصدار سلسلة من التشريعات المحفزة للاستثمار وتحسين بيئة الأعمال وخصوصاً قانون تنظيم الشراكة بين القطاعين الحكومي والخاص"

* من خطاب حضرة صاحب السمو أمير البلاد المفدى في افتتاح الدورة الـ 49 لمجلس الشورى (3 نوفمبر 2020)



صاحب السمو الأمير الوالد

الشيخ/ حمد بن خليفة آل ثاني



سمو

الشيخ/ عبدالله بن حمد آل ثاني

نائب أمير دولة قطر



معالي

الشيخ/ محمد بن عبد الرحمن بن جاسم آل ثاني

رئيس مجلس الوزراء وزير الخارجية



كلمة سعادة وزير البلدية

تسعى وزارة البلدية، من خلال استراتيجيتها الجديدة للأعوام 2024-2030، إلى تطوير كافة الخدمات التي تقدمها للجمهور الكريم في مختلف مجالات عملها واختصاصاتها، بهدف الارتقاء بجودة الحياة للسكان في جميع المدن، في ظل التوجيهات السامية لحضرة صاحب السمو الشيخ تميم بن حمد آل ثاني أمير البلاد المفدى، حفظه الله ورعاه.

وتشكل الاستراتيجية الجديدة للوزارة خارطة الطريق التي تمكنها من تحديد دورها في تحقيق رؤية قطر الوطنية 2030، من خلال المواءمة مع استراتيجية التنمية الوطنية الثالثة والاستراتيجيات القطاعية ذات العلاقة، والأهداف العالمية للتنمية المستدامة، مما يرسخ من الدور المحوري الذي تقوم به الوزارة وطموحها في الوصول إلى مراتب متميزة عالمياً من الريادة والابتكار والاستدامة، وتحفيز البيئة الجاذبة للزوار والمستثمرين، وذلك من خلال تحديد ثلاثة محاور رئيسية تتمثل في تعزيز الخدمات عبر التحول الرقمي، وتعزيز المرونة والأمن الغذائي، وتعزيز جودة المعيشة والرفاه وأنسنة المدن خلال السنوات السبع القادمة.

إنه لمن دواعي سروري أن أضع بين أيديكم التقرير السنوي عن إنجازات وزارة البلدية خلال عام 2023، والذي يسلط الضوء على أهم مبادرات وإنجازات ومشاريع القطاعات والبلديات والإدارات التابعة للوزارة، حيث شهدت الفترة الماضية – على صعيد الأمن الغذائي- تحسنا ملحوظا في نسب الاكتفاء الذاتي من السلع الغذائية الأساسية، نتيجة تعزيز الإنتاج المحلي كواحد من المستهدفات الاستراتيجية، ولكونه أحد المحاور الأساسية للاستراتيجية الوطنية للأمن الغذائي.

كما تحققت طفرة كبيرة في أعداد الحدائق العامة والمتنزهات وزراعة الأشجار وزيادة المسطحات الخضراء من خلال المبادرات الوطنية وأهمها مبادرة مليون شجرة ومبادرة عشرة ملايين شجرة، والتي تهدف للارتقاء بجودة الحياة في المدن وتحقيق التنمية المستدامة، وذلك بالإضافة إلى الإنجازات الأخرى في مجالات التخطيط العمراني للمدن والنظافة العامة وإعادة تدوير النفايات والاستدامة، ومشاريع التحول الرقمي لخدمات الوزارة المقدمة للجمهور وغيرها.

ولا يفوتني بهذه المناسبة، أن أتقدم بوافر الشكر والتقدير إلى سعادة الدكتور عبدالله بن عبدالعزيز بن تركي السبيعي وزير البيئة والتغير المناخي، عرفانا بدوره وإنجازاته خلال فترة توليه مسؤولية وزارة البلدية، متمنيا لسعادته التوفيق والنجاح في موقعه الجديد، حيث يستمر تعاون كل من وزارة البلدية ووزارة البيئة والتغير المناخي، كشريكين أساسيين في خدمة الوطن والمواطن.

كما أشكر جميع مسؤولي وموظفي الوزارة، على أداء مهام عملهم وواجباتهم بكل إخلاص وتفان، والشكر موصول لفريق العمل الذي قام بإنجاز هذا التقرير السنوي. متمنيًا للجميع دوام التوفيق والنجاح.

عبدالله بن حمد بن عبدالله العطية
وزير البلدية

المحتويـــات

1 نبذة عن وزارة البلدية 29 - 16

2 إدارات مكتب الوزيـر 47 - 30

3 إدارات مكتب وكيـل الوزارة 87 - 48

4 قطاع شؤون التخطيط العمراني 105 - 88

5 قطاع شؤون الخدمات العامة 129 - 106

6 قطاع شؤون الزراعة والأمن الغذائي 209 - 130

7 البلديـات 307 - 210

8 قطاع شؤون الخدمات المشتركة 335 - 308

9 اللجان التخصصية 357 - 336

10 إكسبو 2023 الـدوحة قطر 371 - 358

نبذة عن

وزارة البلدية

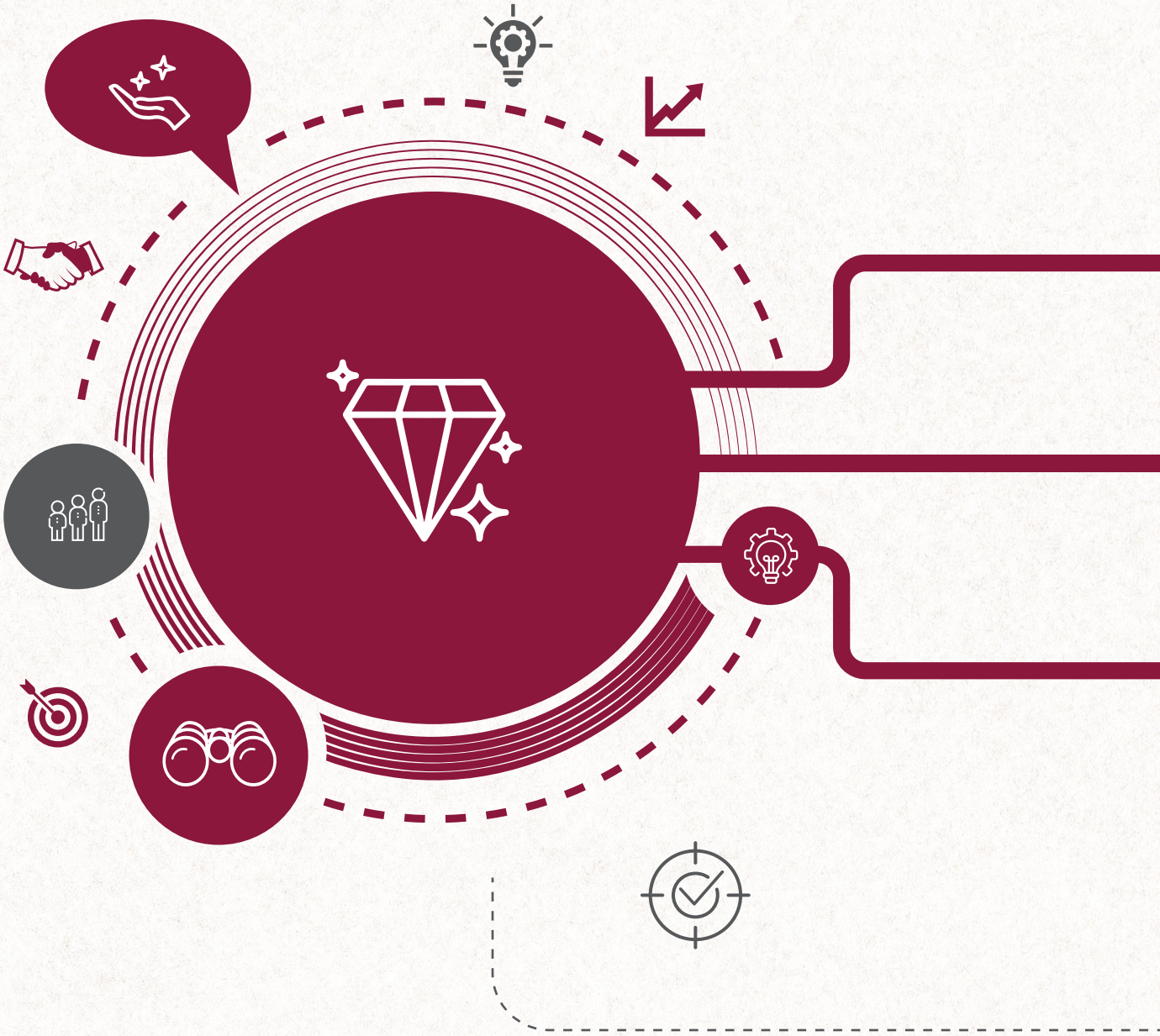


وزارة البلدية
Ministry of Municipality
State of Qatar - دولة قطر
وحدتنا مصدر قوتنا
تميم بن حمد

نبذة عن وزارة البلدية

تعتبر وزارة البلدية واحدة من أكبر الوزارات الحكومية الخدمية في دولة قطر، من حيث تنوع اختصاصاتها ومجالاتها والتي تشمل (التخطيط العمراني والبنى التحتية، الزراعة والأمن الغذائي، تجميل المدن والحدائق والمسطحات الخضراء، تدوير النفايات والطاقة المتجددة، خدمات الجمهور في المراكز العمرانية المختلفة)، والتي تتصل اتصالاً مباشراً بالجمهور لتلبية جوانب عديدة من متطلبات حياته اليومية، وتساهم الوزارة من خلال الإدارات والبلديات والمراكز التابعة لها في مسيرة التنمية والنهضة الشاملة التي تشهدها الدولة بما يواكب رؤية قطر الوطنية 2030 الرامية إلى وضع الدولة في مصاف الدول المتقدمة القائمة على ركائز التنمية البشرية، والاقتصادية والاجتماعية والبيئية.

1
3
عدد القطاعات المركزية والمعنية

2
3
عدد القطاعات التخصصية

3
8
عدد البلديات

4
60
عدد الإدارات

5
2
عدد المراكز

6
5
عدد المكاتب

7
5
عدد اللجان التخصصية

الرؤية - الرسالة - القيم

الرؤيــة

الارتقاء بجودة الحياة بما يحقق رؤية قطر الوطنية 2030.

الرسالــة

التميز في تقديم الخدمات والتخطيط الأمثل للمدن والمحافظة على البيئة والموارد الطبيعية وتحقيق الأمن الغذائي لنا وللأجيال القادمة.

القيـــم

- المستفيد أولا
- التميز والريادة
- المسؤولية المجتمعية
- الشفافية
- الانتماء المؤسسي

الأهــداف الاستراتيجيــة

المحافظة على مدن صديقة للبيئــة

تحقيق الأمن الغذائي

تعزيز الفعالية المؤسسية

التركيز على إرضاء جميع فئات المستفيدين

توفير خدمات متميزة عبر قنوات متعددة

رفع مستوى سهولة المعيشة وجودة الحياة



لمحة تاريخية عن الوزارة

1972 (1)

تـم إنشـاء أول وزارة للشـؤون البلديـة فـي دولـة قطـر، بموجـب المرسـوم بقانون رقـم (24) الـذي حـدد اختصاصـات الـوزارة وإداراتها.

1990 (2)

تـم إلغـاء وزارة الصناعـة والزراعـة وإلحـاق الاختصاصـات المتعلقـة بالشـؤون الزراعيـة إلـى وزارة الشـؤون البلديـة، حيـث سُـميت وزارة الشـؤون البلديـة والزراعـة.

1993 (3)

تـم إضافـة اختصاصـات الأشـغال العامـة إلـى اختصاصـات وزارة الشـؤون البلديـة والزراعـة، بموجـب المرسـوم بقانـون رقـم (20) لسـنة 1993م.

2009 (4)

صـدور القـرار الأميـري رقـم (16) لسـنة 2009 بتعييـن اختصاصـات الـوزارات، ومـن بينهـا وزارة البلديـة والتخطيـط العمرانـي، ثـم عُدلـت الاختصاصـات فـي عـام 2014.

2016 (5)

دمـج كل مـن وزارة البلديـة والتخطيـط العمرانـي ووزارة البيئـة تحـت مسـمى (وزارة البلديـة والبيئـة) ، بموجـب القـرار الأميـري رقـم (5) لسـنة 2016

2021 (6)

صـدور القـرار الأميـري رقـم (57) لسـنة 2021م بتعييـن اختصاصـات الـوزارات ومـن بينهـا اختصاصـات وزارة البلديـة، وذلـك بعـد فصـل قطـاع البيئـة عن الـوزارة وإنشـاء وزارة البيئـة والتغيـر المناخـي.

2022 (7)

صـدور القـرار الأميـري رقـم (40) لسـنة 2022م بالهيـكل التنظيمـي لـوزارة البلديـة


as we celebrate the conclusion of Expo 2023
Doha



الإنجازات التي حققتها الوزارة في **الاستراتيجية السابقة**

نظراً للاختصاص الواسع النطاق الذي تضطلع به وزارة البلدية، فقد أُدخلت تحديثات على الخطة الاستراتيجية بهدف التركيز على الأولويات الرئيسية والمبادرات المطلوبة مستقبلاً. لذلك كانت الاستراتيجية مبنية على رؤية قطر الوطنية، بل ومثلت الرؤية نقطة البداية للوزارة، حيث أنها تنص على أربع ركائز وهي: التنمية الاجتماعية، التنمية البشرية، التنمية الاقتصادية، والتنمية البيئية. وكانت رسالة وزارة البلدية تنص على: "التميز في تقديم الخدمات والتخطيط الأمثل للمدن مع المحافظة على البيئة والموارد الطبيعية وتحقيق الأمن الغذائي لنا وللأجيال القادمة". ورؤية الوزارة تنص على: "الارتقاء بجودة الحياة بما يحقق رؤية قطر 2030" وتبنت الوزارة مجموعة من القيم المؤسسية التي تدعم رؤيتها ورسالتها تمثلت في:

- المستفيد أولاً
- التميز والريادة
- المسؤولية المجتمعية
- الانتماء المؤسسي
- الشفافية

وركزت الوزارة في استراتيجيتها السابقة خلال الخمس سنوات التي مضت، على ستة ركائز من التطلعات والأولويات والتي تمحورت حول:

1. تحقيق الأمن الغذائي لدولة قطر مع ضمان كفاءة إدارة الموارد والحفاظ على معايير قوية لسلامة الأغذية.
2. أن نصبح مجتمعاً خال تماماً من مكبات النفايات.
3. تحسين مستوى "**أنسنة المدن**" في دولة قطر من خلال الأطر والمبادئ التوجيهية المتميزة للتخطيط في قطاعات البنية التحتية والنقل والتخطيط العمراني، والتي تلبي احتياجات المواطنين القطريين والمقيمين على حد سواء.
4. تجميل المدن وزيادة المساحات الخضراء لتعزيز الصحة الحضرية المستدامة.
5. ضمان تحقيق معدل رضا مرتفع عند تجربة المواطنين والمقيمين للخدمات التي تقدمها البلديات.
6. تحقيق أعلى مستوى من كفاءة الإدارة والأداء المتميز من خلال العمل المستمر على بناء القدرات والتحول الرقمي.

وتم ذلك باستخدام عناصر التمكين المشتركة، ألا وهي:

- مشاركة القطاع الخاص
- الكفاءات المحلية وبناء القدرات
- التحول الرقمي والتكنولوجيا
- تشريع القوانين وإنفاذها
- الحوكمة

وكانت أهم الإنجازات التي حققتها الوزارة تتمثل في:

1. تطوير البنية التحتية بكافة أنواعها ومنها شبكة الطرق والجسور والمطارات والموانئ، والذي ساهم بشدة في إقامة بطولة كأس العالم لكرة القدم فيفا قطر 2022.

2. زيادة المسطحات الخضراء والأماكن المفتوحة وتسهيل وصول السكان إليها، ومساهمة ذلك في خفض الانبعاثات الكربونية ودرجات الحرارة، متوجاً بمبادرة زراعة مليون شجرة ومبادرة زراعة عشرة ملايين شجرة.

3. رفع مستوى الأمن الغذائي من الإنتاج المحلي، والذي وصل في بعض المنتجات الزراعية والدواجن إلى الاكتفاء الكامل.

4. تطوير مفهوم مدن صحية للمساهمة والارتقاء بجودة حياة المدن في مجالات التنمية المستدامة، وفي هذا السياق تم اعتماد جميع البلديات في دولة قطر كمدن صحية، لتصبح أول دولة في العالم تحصل جميع مدنها على اعتماد من منظمة الصحة العالمية، حيث أن المدن الصحية مبادرة عالمية أطلقتها منظمة الصحة العالمية بهدف وضع الصحة على رأس جدول الأعمال الاجتماعي والسياسي للمدن من خلال تعزيز الصحة والإنصاف والتنمية المستدامة من خلال الابتكار والتغيير.

5. عملت الوزارة على تنفيذ الاستراتيجية الوطنية الثانية ومواءمتها مع استراتيجيتها بإجمالي:
عدد (15) مبادرة وطنية تحت ملكية وتنفيذ الوزارة، انبثق عنها عدد (94) مبادرة فرعية للوزارة، والتي تفرع منها عدد (239) مشروع منها عدد (118) مشروعا مكتملا ووفق الخطة، و106 مشاريع قيد الإنجاز.

6. حققت دولة قطر المرتبة الثانية عشر عالمياً للترتيب الكلي لمؤشرات التنافسية العالمية (IMD).



استراتيجية **التنمية الوطنية الثالثة لدولة قطر** 2024 - 2030

1. تولت وزارة البلدية قيادة القطاع الوطني: بنية تحتية اقتصادية، بإشراف من اللجنة العليا لإعداد استراتيجية التنمية الوطنية الثالثة، وأطلقت أعمال القطاع في 2022 بمشاركة 15 جهة حكومية وشبة حكومية واكاديمية وعضوية 58 عضو.
2. تم تقسيم القطاع إلى خمس قطاعات فرعية (النقل والخدمات اللوجستية، شبكات المياه، شبكات الكهرباء، إدارة النفايات، الاتصالات وتكنولوجيا المعلومات).
3. 3 محاور رئيسية (السكان، الاستدامة والمرونة، الاقتصاد) وعدد خمس نتائج رئيسة وانطلق منها عدد 12 مبادرة.
4. ساهمت وزارة البلدية كعضو في القطاع الوطني: الاستدامة البيئية والتغير المناخي، تمثلت في قيادة وزارة البلدية للبرنامج الوطني: إدارة النفايات الصلبة.

استراتيجية **وزارة البلدية** 2024 - 2030

تشكل الإستراتيجية الجديدة لوزارة البلدية خارطة الطريق التي تمكن البلدية من تحديد دورها في تحقيق رؤية قطر 2030، من خلال المواءمة مع استراتيجية التنمية الوطنية الثالثة والإستراتيجيات القطاعية ذات العلاقة والأهداف العالمية للتنمية المستدامة، مما يرسخ الدور المحوري الذي تقوم به الوزارة وطموحها في الوصول إلى مراتب متميزة عالمياً من الريادة والابتكار والاستدامة لتحقيق الرفاه للسكان وتحفيز البيئة الجاذبة للزوار والمستثمرين بما يعزز من تنافسية دولة قطر.

وتؤكد رسالة الوزارة على الدور الذي تقوم به في التخطيط المستدام، ووضع السياسات الفاعلة، وتقديم الخدمات المتميزة والمبتكرة، وعلى بناء وتطوير البنية التحتية التي ترتقي بمستوى الرفاه من خلال الكفاءة المرتفعة والتقنيات الذكية والشراكات الفاعلة.

ومن أجل ترجمة الاستراتيجية إلى واقع عملي وملموس، فقد تم من خلالها تحديد ثلاثة محاور رئيسية متمثلة بضمان تعزيز الخدمات عبر التحول الرقمي، وتعزيز المرونة والأمن الغذائي، وتعزيز جودة المعيشة والرفاه وأنسنة المدن، والتي انبثق عنها أهداف إستراتيجية ومؤشرات أداء ومستهدفات لتمكين عملية إدارة الاستراتيجية خلال السنوات السبع القادمة.

وبالإضافة إلى المحاور السابقة، فقد تم تحديد عوامل التمكين المؤسسية من شراكات فاعلة، والتكنولوجيا والابتكار، ورفع الجاهزية والقدرات الداخلية والتي تشكل أجندة العمل الداخلية التي سيتم العمل عليها وتطويرها بما يمكن الوزارة من تحقيق أهدافها الاستراتيجية والوصول إلى النتائج المرجوة. وتستند الاستراتيجية إلى مجموعة من القيم المؤسسية الأساسية، التي تعمل كمبادئ أساسية وتجسد الروح الجماعية والطموحة للوزارة. ويشمل ذلك تحديد أولويات احتياجات المستفيدين والتركيز عليها، وتهيئة بيئة عمل محفزة للموظفين، وزيادة الدافعية نحو الابتكار، وتعزيز الشفافية وترسيخ أسس الشراكة والتعاون.

- **تساهم استراتيجية وزارة البلدية بصورة مباشرة في تحقيق 5 أهداف للتنمية المستدامة:**



كما قام فريق العمل بجهود عديدة خلال الفترة السابقة ومنذ بداية المشروع للمواءمة مع القطاعات والخروج بمكونات الاستراتيجية المؤسسية للوزارة، ومن ضمنها:

1

50 وثيقة تم مراجعتها وتحليلها.

2

75 إدارة تم مقابلتها لفهم الوضع الحالي بما يشمل أكثر من **140** اجتماع عُقد من أصحاب المصلحة الداخليين.

3

1100 موظف بوزارة البلدية تم الإجابة على استبيان من قبلهم لتحليل الوضع الراهن.

4

18 شريك استراتيجي تم الإجابة على استبيان وتم مقابلة 15 شريك استراتيجي.

5

25 مقارنة معيارية لأفضل الممارسات العالمية بما يشمل **10** دول.

6

67 موظف قياديا بالوزارة قدموا مقترحاتهم في استطلاع الرأي المتعلق بالرؤية والرسالة للوزارة.

7

32 ورشة عمل واجتماعات تم عقدها بحضور (305) من قيادات القطاعات وموظفي وزارة البلدية من كل قطاع بغرض مراجعة مخرجات تحليل السياق الاستراتيجي والتوصيات القطاعية الخاصة بالقطاعات، بالإضافة إلى ورش عمل مصغرة لمناقشة وتحديث الأهداف الاستراتيجية والمؤشرات والمبادرات لكل قطاع.

8

ورش عمل بحضور (**305**) موظف من قيادات القطاعات والوزارة، تم عقدها بغرض مراجعة مخرجات تحليل السياق الاستراتيجي والتوصيات القطاعية الخاصة بالقطاعات.

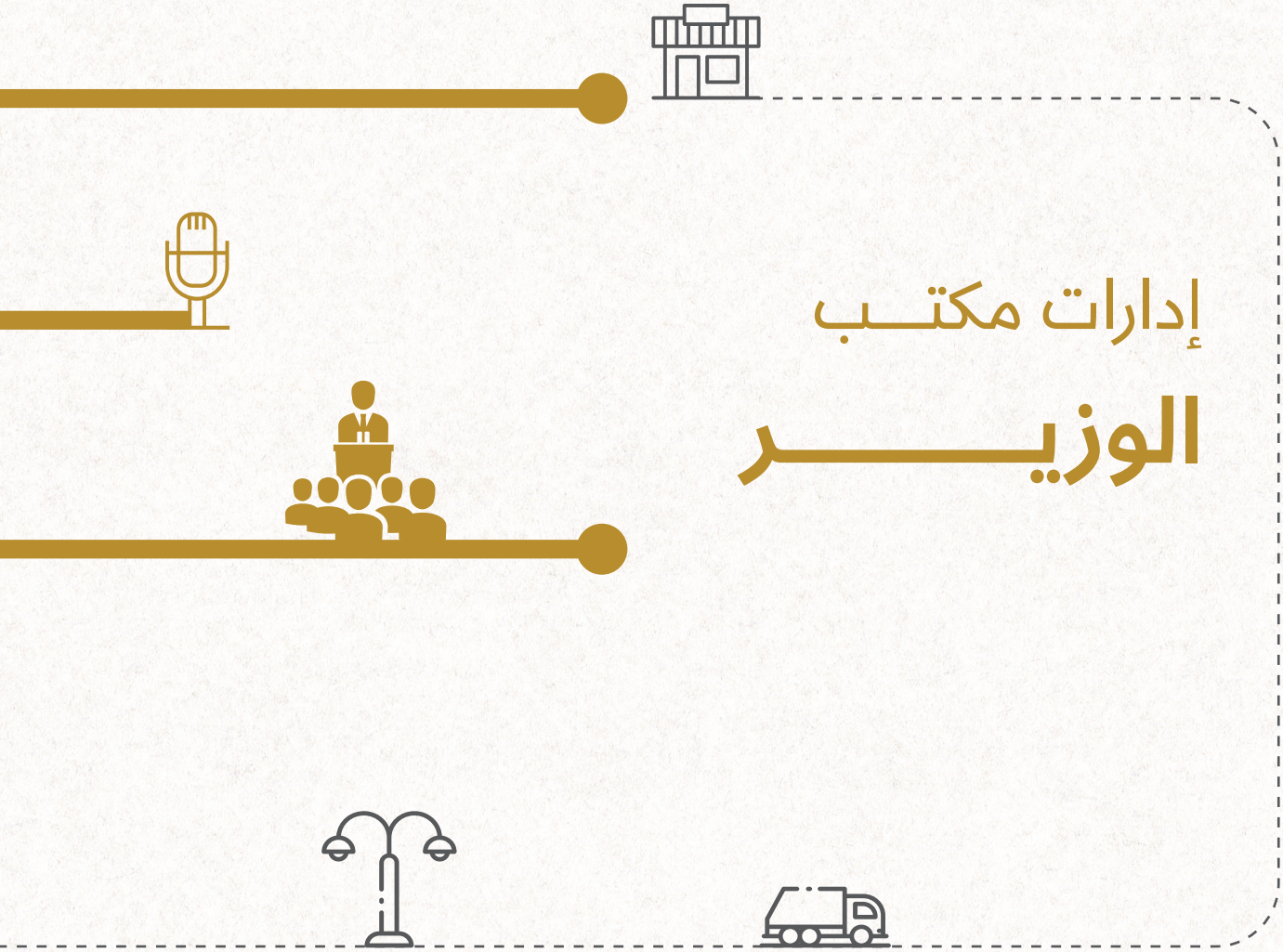

إدارات مكتـــب

الوزيـــــــــر

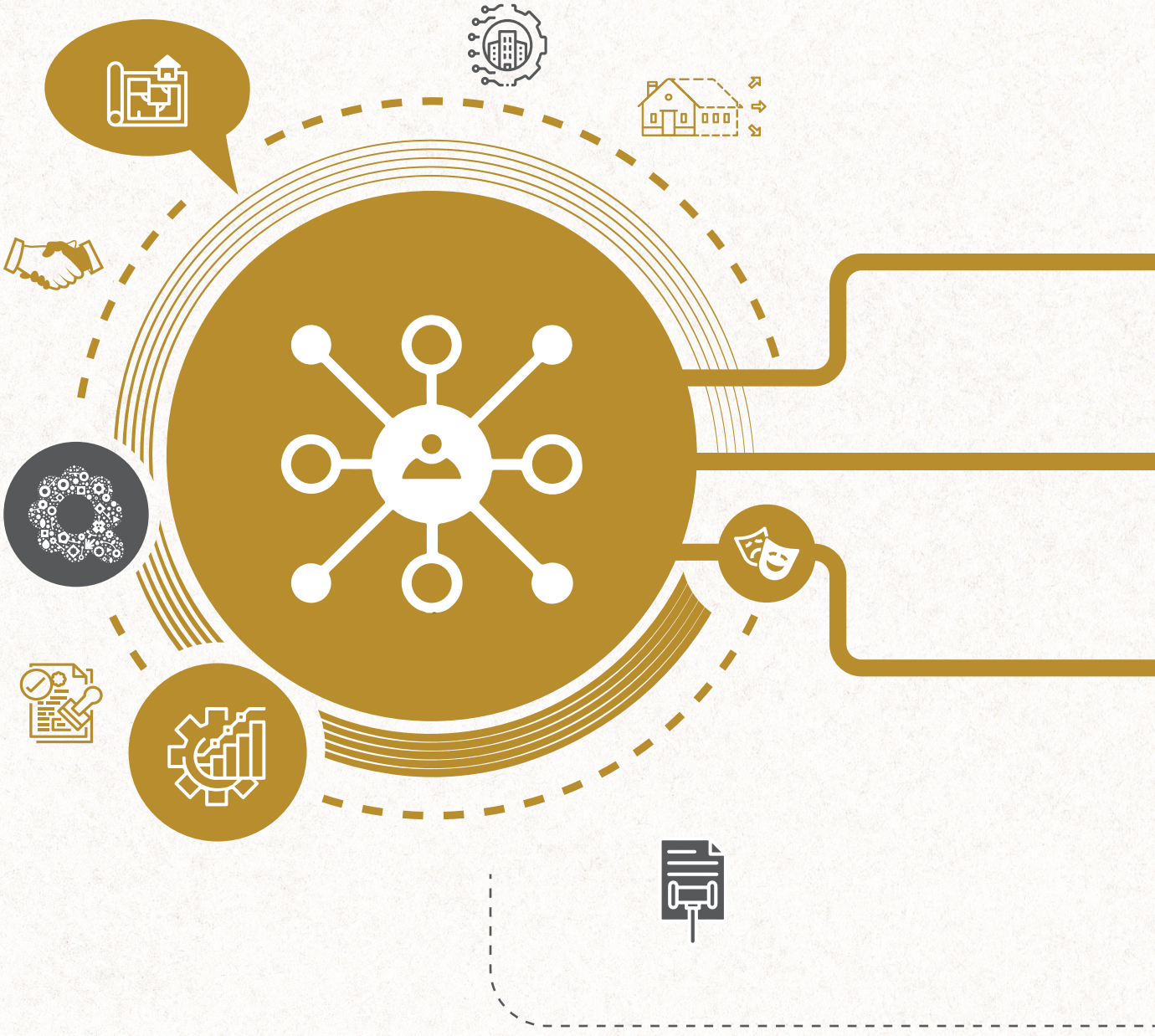

الإدارات التابعة لمكتب الوزيـــر

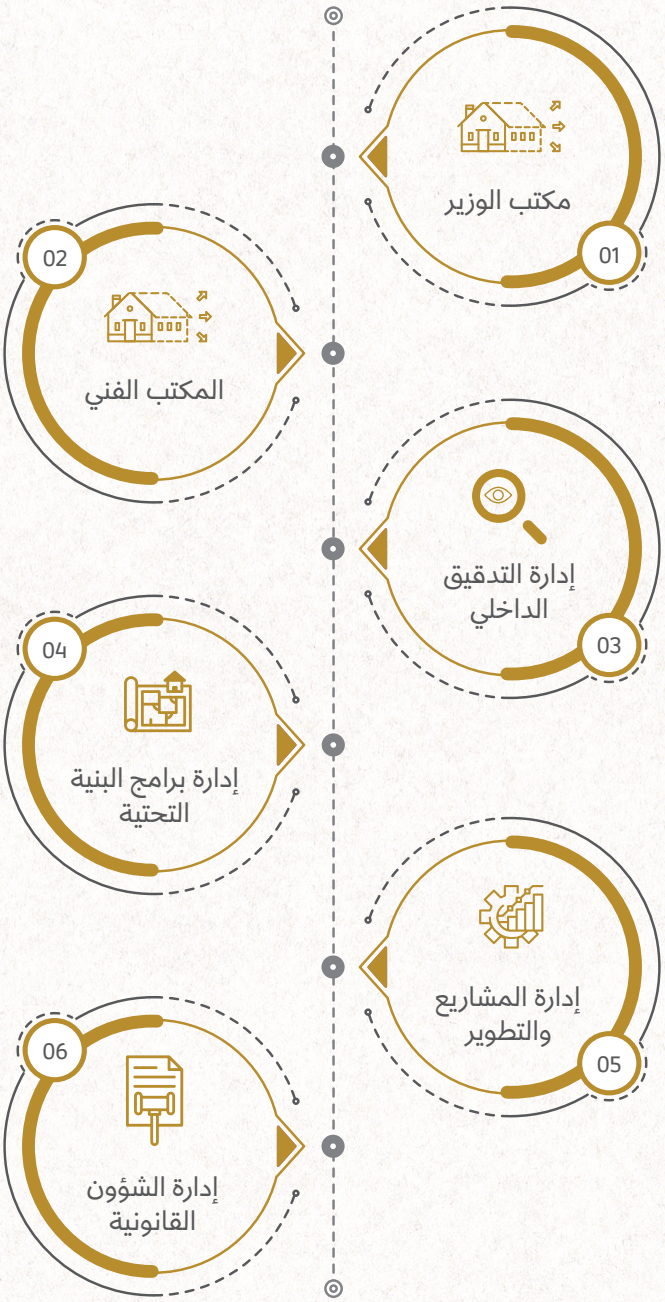


مشيرب
MSHEIREB
Downtown Doha

إنجازات المكتب الفني

قام المكتب الفني بإنجاز العديد من الاستشارات الفنية من خلال مكتب سعادة الوزير وقدم الرأي الفني وشارك في عدد من اللجان وفرق العمل مما نتج عنه إنجازات العام 2023 وهي:

1. الانتهاء من تركيب 3300 حساس بما يعادل نسبة 100% على المواقف بمشروع المواقف العامة وفق القانون رقم (13) لسنة 2021.
2. الانتهاء من تخصيص مواقف للشاحنات بعدد 10 مواقف (مشروع مواقف الشاحنات) بمختلف مناطق الدولة.
3. الانتهاء من تدشين دليل الجلسات الخارجية للأنشطة التجارية في الشوارع.
4. تحديث دليل الاشتراطات التخطيطية والتنظيمية والإجراءات للوسائل الإعلانية والدعائية في دولة قطر.
5. إنجاز المرحلة الأولى لإطلاق المنصة العقارية في دولة قطر.
6. إنجاز الربط بمشروع قاعدة تسجيل بيانات المباني القديمة التي لا تتوفر لها بيانات تراخيص إلكترونية وتحديث بيانات المباني المرخصة إلكترونيًا.

7 اعتماد توصيات تنظيم سكن العمال بالدولة لمعالجة ظاهرة سكن العمال وسط مناطق سكن العائلات.

8 المشاركة في مشروع ملف المدن الصحية وهو مشروع يهدف إلى إنشاء مدن صحية متعددة القطاعات للصحة والرفاه لسكان دولة قطر.

9 الانتهاء من مشروع الدليل الارشادي لنقل وتوصيل المواد الغذائية.

10 إنجاز 80% من مشروع أختام الذبائح التجارية في المقاصب.

11 إنجاز 40% من مقترح الخطة الوطنية للتقصي والتحكم في السالمونيلا المنقولة عن طريق لحوم الدواجن المنتجة محليًا.

12 الانتهاء من ربط كافة عقود القسائم بمناطق الخدمات المساندة بالدولة.

إنجازات إدارة التدقيق الداخلي

الإنجازات التأسيسية

وضع خطة التدقيق السنوية القائمة على المخاطر.

تنفيذ خطة التدقيق السنوية على عمليات الإدارات بالوزارة.

إعداد التقارير بنتائج التدقيق.

تقديم خطط عمل لمعالجة الملاحظات.

مشاركة ردود الإدارات الخاصة بتنفيذ توصيات ديوان المحاسبة مع إدارة التخطيط والجودة والابتكار لكي يتم تضمينها بالتقارير الدورية لمؤشرات الأداء الـ KPI للإدارات وذلك لدعمها في تنفيذ التوصيات.

تم وضع خطط عمل وإطار زمني بالتنسيق مع الإدارات المعنية وتم مشاركتها مع إدارة التخطيط والجودة والابتكار لكي يتم مراجعتها بشكل سنوي أو نصف سنوي بالتنسيق مع الإدارات المعنية.

تم تقديم الدعم لإدارة الشؤون المالية لإعداد مصفوفة صلاحيات RACI matrix للإيرادات، على أن تقوم إدارة الشؤون المالية بالعمل على تنفيذها، وأن يتم عكس KPI تحصيل الإيرادات من قبل الإدارات المعنية.

إجراء تدقيق متابع للتأكد من أن الإدارة التي خضعت للتدقيق قد أغلقت الملاحظات في الوقت المحدد.

تم إعداد تقرير الرأي الشامل (تقييم إدارة المخاطر - تقييم أنظمة الرقابة الداخلية - تقييم عمليات الحوكمة).



إنجازات إدارة التدقيق الداخلي

مراجعة وثائق الحوكمة مثل القوانيين واللوائح والقرارات الوزارية.

إصدار عدد من النشرات التثقيفية الشهرية لموظفي الوزارة.

إعداد تقرير المخاطر الحرجة والذي يتضمن المخاطر الحرجة على مستوى الوزارة ككل والمتضمن لعوامل النجاح اللازمة لتنفيذ الإجراءات التصحيحية وإمكانية الإدارة في تنفيذها.

الاجتماع مع الوكلاء المساعدين من خلال قيام إدارة التدقيق الداخلي بعقد الاجتماعات كل 3 أشهر لاطلاعهم على آخر مستجدات التدقيق على الإدارات التابعة لقطاعاتهم.

مراجعة تنفيذ التعليمات المالية وفق التعاميم الصادرة من وزارة المالية.

القيام بالتدقيق على الأعمال المالية والمحاسبية.

مراجعة القوانين والقرارات الخاصة بشؤون الموظفين.

القيام بالتدقيق على المخازن والعهد من خلال الاشتراك بأعمال الجرد السنوي.

متابعة نتائج تقارير الجهات الرقابية بالدولة.

إنجازات إدارة التدقيق الداخلي

الإنجازات التشغيلية

تـم اسـتكمال العمـل الميدانـي لعـدد 17 مـن مهـام التدقيـق الداخلـي و17 مهمـة خاصـة خلال عـام 2023.

الـرد علـى ملاحظـات ديـوان المحاسـبة بشـأن مهمـة مراجعـة حسـابات الـوزارة مـن خلال معالجـة إعـداد الـردود مـن قبـل إدارة التدقيـق الداخلـي وإعـادة صياغـة الـردود الغيـر مهنيـة.



على مستوى الموظفين

انضمام عدد من الكوادر القطرية الشابة لإدارة التدقيق الداخلي خلال عام 2023 ليصبح إجمالي عدد الموظفين القطريين 31 من أصل 36 موظف مما يشكل نسبة تقطير 86%.

شارك موظفو إدارة التدقيق الداخلي في عدة دورات تدريبية خلال العام 2023.



إدارة برامج البنية التحتية

تعتبر إدارة برامج البينة التحتية من الإدارات الحديثة في الوزارة وفي طور التأسيس وقد تم الانتهاء من وضع الهيكل التنظيمي للإدارة وتحديد التخصصات وعدد الكادر الوظيفي المطلوب للقيام بالمهام الوظيفية وذلك حسب اختصاصات الإدارة المذكورة في القرار الأميري رقم (40) لسنة 200 المادة رقم (4)، كما تم الانتهاء من وضع دليل إجراءات عمل الإدارة حيث يشتمل على تسع عمليات رئيسية تمثل جميع اختصاصات الإدارة.

أما بخصوص مشاريع الإدارة، فقد تم الانتهاء من وضع نطاق عمل مشروع الإطار الوطني لعناصر البنية التحتية وجاري حاليًا العمل في مرحلة طرح المشروع.



مبادرات ومشاريع إدارة المشاريع والتطوير

مبادرات / مشاريع بنسبة إنجاز تفوق ال 75%:

01 %100
مبادرة تطوير الخدمات وتوسعة موانئ الصيد

02 %100
جمع البيانات الخاصة بجمع النفايات وتقييم البيانات لتحديد الوضع الحالي ومتابعة التقدم المُحرز

03 %93
مستودعات للتخزين الذاتي

04 %75
مشروع أعمال توريد وتركيب وصيانة كاميرات المراقبة الأمنية للبلديات والإدارات الأخرى

05 %100
مشروع تأهيل وتطوير الشواطئ بالدولة المرحلة الأولى

مشاريع جاري تسليمها:

01 %23
مبادرة تسليم مشاريع الحدائق العامة (37 حديقة)

02 %23
مبادرة تسليم مشاريع البلازات (9 بلازات)

مشاريع جاري تنفيذها :

01 %37
الإدارة الهندسية
لأماكن دفن النفايات

02 %24
مشروع
القرية العالمية

03 %10
كنس الشوارع وتنظيف المدن
(المناطق الشمالية)

04 %10
مشروع
إدارة موانئ الصيد
(التشغيل والصيانة)

05 %2
مشروع
حدائق الخور وروضة الفرس

06 %6
مشروع
إدارة وتشغيل وصيانة
شاطئ 974

07 %16.5
مشروع أعمال توريد وتركيب وصيانة تشغيلية لأنظمة المراقبة الأمنية بالكاميرات للحدائق العامة التابعة لوزارة البلدية حزمة ب1

08 %1.5
مشروع أعمال توريد وتركيب وصيانة تشغيلية لأنظمة المراقبة الأمنية بالكاميرات للحدائق العامة التابعة لوزارة وإنشاء غرف عمليات ثانوية مركزية

إحصائيات سنوية

16
تقرير شهري/ ربع سنوي

72
عروض مرئية

321
عدد مشاريع/ مبادرات كلي

إنجازات عامة

1
أسهمت إدارة المشاريع والتطوير بالتجهيز والتنسيق مع جميع الجهات المعنية بالدولة في تنظيم معرض إكسبو الدوحة 2023 للبستنة والذي يُقام لأول مرة بدولة قطر والشرق الأوسط تحت شعار "صحراء خضراء.. بيئة أفضل".

2
تم البدء في إجراءات أتمتة التقرير للشهري لوزارة البلدية مع الجهة الاستشارية.

3
تم إعداد دليل السياسات والإجراءات الخاص بالإدارة وحاليا في مرحلة المراجعة والاعتماد ضمن أعمال مشروع تطوير النظام المؤسسي لوزارة البلدية.

4
تم إعداد سجل عبء العمل ضمن منظومة تخطيط القوى العاملة طبقا لمتطلبات ديوان الخدمة المدنية والتطوير الحكومي.

5
تمت المشاركة في إعداد مستندات جائزة التميز الحكومي.

إدارة الشؤون القانونية

المبادرات والمشاريع

دعم وتفعيل دور الوزارة التشريعي

01
حملات توعوية قانونية (إعلامية)
87%

02
الأدلة الاسترشادية لتطبيقات عملية تتصل ببعض التشريعات
66%

03
التعامل الفعال مع القضايا التي تُرفع من أو على الوزارة

حوكمة الإجراءات القانونية 100%



إدارة الشؤون القانونية

الإنجازات

01
15
اتفاقية

02
210
قرار وزاري بشأن الأراضي التي تم تسجيلها باسم دولة قطر

03
20
عقد تم دراسته وإبداء الملاحظات والرأي القانوني والتدقيق عليه خلال عام 2023

04
122
عقد ذو صلة بقانون تنظيم المناقصات والمزايدات

05
289
إفادة ورأي قانوني صادر من إدارة الشؤون القانونية إلى مختلف الإدارات



القوانين والقرارات الوزارية

1. القانون رقم (13) لسنة 2023 بتعديل بعض أحكام القانون رقم (29) لسنة 2006 بشأن مراقبة المباني.
2. القانون رقم (12) لسنة 2023 بشأن تنظيم موانئ الصيد البحري.
3. القانون رقم (6) لسنة 2023 بتعديل بعض أحكام القانون رقم (18) لسنة 2017 بشأن النظافة العامة.
4. القانون رقم (2) لسنة 2023 بتعديل بعض أحكام القانون رقم (24) لسنة 2006 بإصدار قانون (نظام) الأسمدة ومحسنات التربة الزراعية بدول مجلس التعاون لدول الخليج العربي.
5. قرار أميري رقم (28) لسنة 2023 بإنشاء الهيئة العامة لتنظيم القطاع العقاري.
6. مرسوم رقم (42) لسنة 2023 بالترخيص لشركة المناطق الاقتصادية بالانتفاع بأراضي مشروع المنطقة اللوجستية بالشمال (الرويس) ومنطقة الخور الصناعية.
7. المرسوم رقم (46) لسنة 2023 بدعوى المجلس البلدي للانعقاد.
8. قرار مجلس الوزراء رقم (8) لسنة 2023 منح بدل تخصص للأطباء البيطريين القطريين العاملين بوزارة البلدية.
9. قرار وزير البلدية رقم (19) لسنة 2023 بتشكيل لجنتي تثمين العقارات المنزوعة ملكيتها للمنفعة العامة، وتجديد اختصاصاتها ونظام عملها والإجراءات التي تتبع أمامها.
10. قرار وزير البلدية رقم (98) لسنة 2023 بشأن الشروط والضوابط التخطيطية والمعمارية للمحال التجارية الواقعة في المناطق السكنية (محال المكرمة الأميرية).

الأدوات التشريعية التي تمت الموافقة عليها من قبل مجلس الوزراء الموقر:

1. قرار وزير البلدية بشأن **الشروط والضوابط المنظمة لاستغلال الحيازات الزراعية والمزارع**
2. مشروع قانون **أملاك الدولة العامة والخاصة.**
3. مشروع قانون **تعديل بعض أحكام القانون رقم (1) لسنة 2012 بتنظيم ومراقبة وضع الإعلانات.**

الأدوات التشريعية التي تمت الموافقة عليها من قبل مجلس الوزراء الموقر:

01 — **216** — حكم قضائي صادر لصالح الوزارة

02 — **13** — تعيين موظف قطري بالإدارة

03 — **2** — تدريب موظفين من إدارات مختلفة داخل الوزارة

04 — **44** — تحقيق إداري تم الانتهاء منه وصدور القرار الإداري فيه وذلك في حال المخالفات الإدارية الصادرة من موظفي الإدارة.





مكتـــب
وكيـــل الوزارة



الإدارات التابعة لمكتب وكيل الوزارة

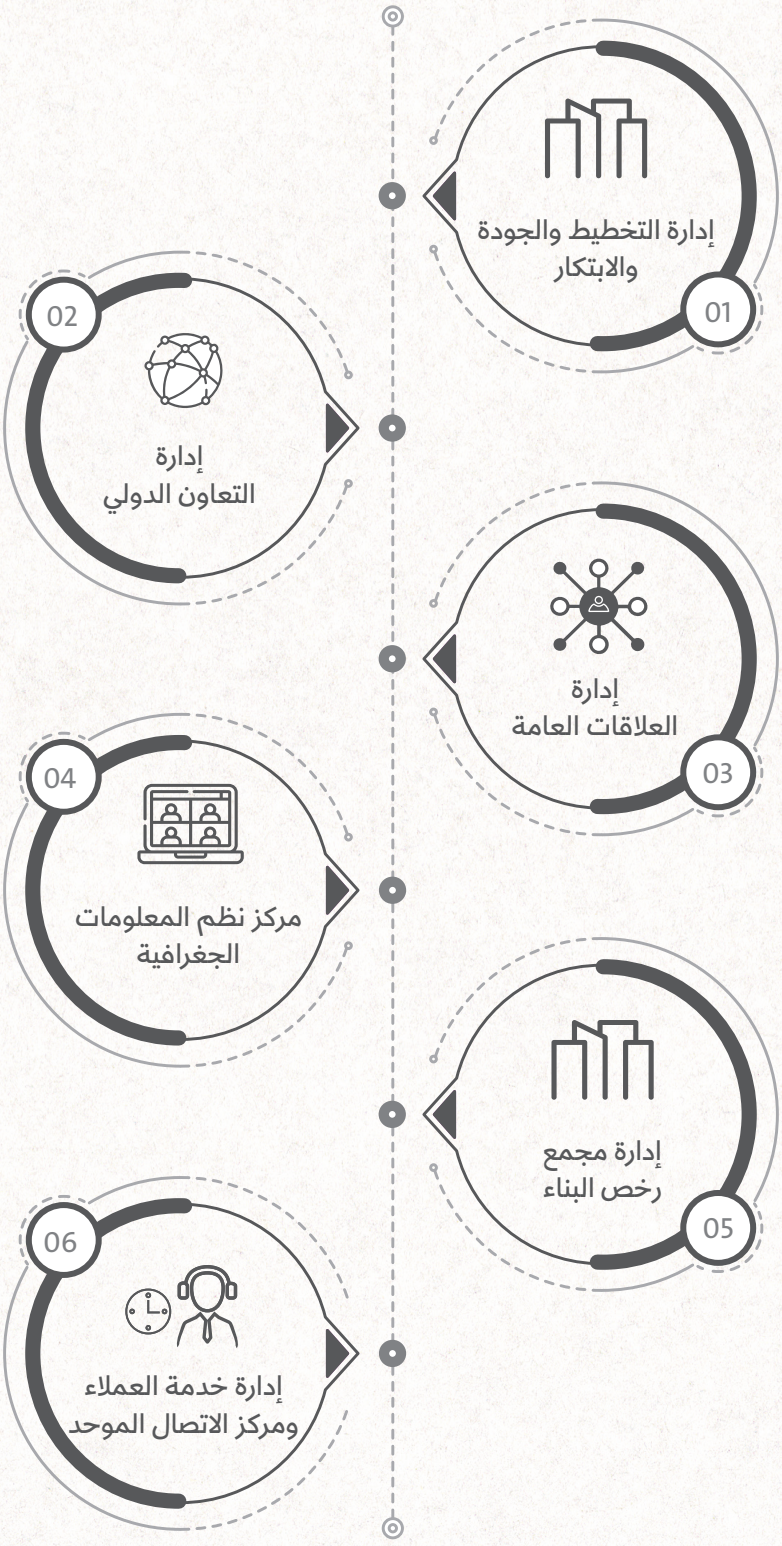



إنجازات إدارة التخطيط والجودة والابتكار

قسم الإدارة الاستراتيجية

إطلاق مشروع إعداد استراتيجية وزارة البلدية 2023-2030 بالمواءمة مع استراتيجية التنمية الوطنية الثالثة 2023-2030، والذي يشمل الآتي:



ورش عمل بحضور (310) موظف من قيادات القطاعات والوزارة تم عقدها بغرض مراجعة مخرجات تحليل السياق الاستراتيجي والتوصيات القطاعية الخاصة بالقطاعات.

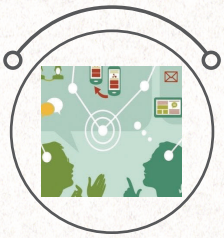

تم الانتهاء من الإطار الاستراتيجي والسياق والخرائط الاستراتيجية.

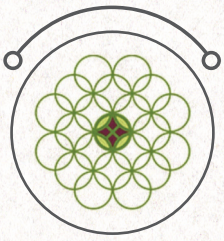

قيادة وزارة البلدية متمثلة بإدارة التخطيط والجودة والابتكار لقطاع بنية تحتية اقتصادية ضمن المشاركة في إعداد الاستراتيجية الوطنية الثالثة لدولة قطر 2030 بالتنسيق مع اللجنة العليا لإعداد الاستراتيجية الوطنية.

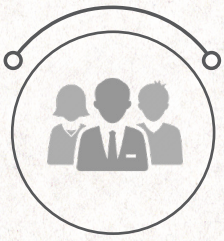

مساهمة عدد (15) جهة في إعداد وصياغة استراتيجية قطاع البنية التحتية الاقتصادية حيث ينقسم القطاع إلى خمس مجالات رئيسية وهي: النقل والخدمات اللوجستية - شبكات الكهرباء - شبكات المياه - النفايات - الاتصالات وتكنولوجيا المعلومات.

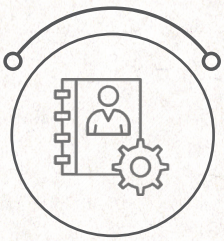

المشاركة في قطاع الاستدامة البيئية والتغير المناخي والتي تمثلت في قيادة وزارة البلدية للبرنامج الوطني لإدارة النفايات الصلبة، وكذلك المشاركة في إعداد وصياغة ثلاث قطاعات وطنية أخرى وهي: قطاع التنويع الاقتصادي، وتنمية القطاع الخاص، وقطاع الأمن والسلامة العامة.

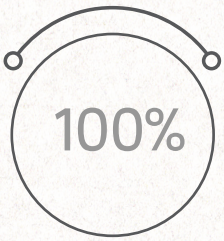

في إطار إعداد وصياغة القطاع الوطني البنية التحتية القتصادية ضمن استراتيجية التنمية الوطنية الثالثة، تم عقد أكثر من 50 ورشة عمل للقطاعات الفرعية وجلسات مناقشة وعصف ذهني.





إنجازات قسم التخطيط:



المشاركة في جائزة قطر للتميز الحكومي بإعداد ملفات معياري الاستراتيجية والنتائج ضمن نموذج التميز الحكومي وما يشملها من جمع وتحليل وإعداد الأدلة والمؤشرات.

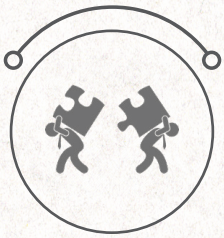

المشاركة مع الإدارة المالية في برنامج التحول من ميزانية الأبواب إلى ميزانية البرامج وما يشمله من تطوير واعتماد هيكل البرامج الرئيسية والفرعية ومؤشرات الأداء.

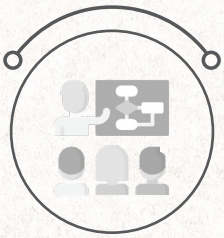

المشاركة في إطلاق منظومة تقييم الأداء بتدريب منسوبي الوزارة على المنظومة ووضع الأهداف الفردية بالمواءمة مع أهداف الإدارات وآلية تقييم الأداء بالتنسيق مع ديوان الخدمة المدنية والتطوير الحكومي.



المشاركة مع المجلس الأعلى للشؤون الاقتصادية والاستثمار في إدراج مؤشرات التنوع الاقتصادي لقطاع الشؤون الزراعية والأمن الغذائي ضمن المنظومة الإلكترونية المعدة من قبل المجلس والمختصة بمتابعة الأداء الاقتصادي لدولة قطر.

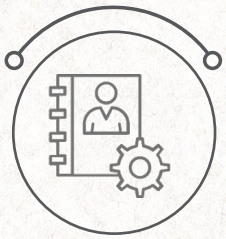

المشاركة في إعداد خطة المشتريات الحكومية لسنة 2024 بالتنسيق مع قسم المشتريات بالإدارة المالية وعرض الخطة بملتقى المشتريات الحكومية في أكتوبر 2023

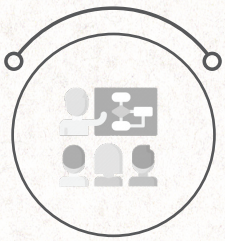

تدريب موظفي القسم من الباحثات على أسس ومراحل التخطيط الاستراتيجي وإدارة الأداء.



تم الانتهاء من تنفيذ المرحلة الرابعة والخامسة من مراحل استراتيجية التنمية الوطنية الثالثة بالتنسيق مع اللجنة العليا ووزارة المالية والتي تتضمن اعتماد خطط البرامج والمبادرات والاعتمادات المالية للميزانية المطلوبة، حيث تم اعتماد مسودة استراتيجية القطاع الوطني للبنية التحتية الاقتصادية من قبل المجموعة التنفيذية برئاسة سعادة وزير البلدية ورفعها إلى اللجنة العليا لإعداد استراتيجية التنمية الوطنية الثالثة لدولة قطر.

إنجازات قسم الجودة:



اعتماد خطة التحول الاستراتيجي والنقلة النوعية 2022-2025 لإدارة التخطيط والجودة والابتكار من قبل سعادة الوزير وبدء العمل في تنفيذها.

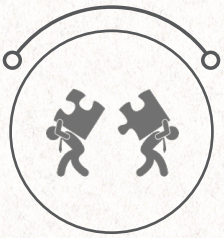

اعتماد دليل العمليات الداخلي لإدارة التخطيط والجودة والابتكار من قبل سعادة الوزير بنسبة إنجاز 100%.

تم توقيع مبادرة مشروع تطوير النظام المؤسسي في شهر أبريل 2023 لتنفيذ المسارات التالية:

المسار 1

النموذج المؤسسي:
تم تسليم تقرير الوضع الحالي للنموذج المؤسسي وتقرير المقارنات المعيارية، وتم اعتمادهم بنسبة 100%، وقيد التطوير والتنفيذ والاعتماد لباقي مخرجات المسار.

المسار 2

الهيكل التنظيمي:
تم تسليم تقرير عن الوضع الحالي للهيكل التنظيمي لوزارة البلدية واجراء المقابلات وتقرير عن المقارنات المعيارية للهيكل التنظيمي، وتم اعتمادها بنسبة 100%، وقيد التطوير والتنفيذ والاعتماد لباقي مخرجات المسار.

المسار 3

نظام إدارة الجودة والتوثيق:
قيد التطوير لكافة مخرجات المسار.

المسار 4

: نظام إدارة المخاطر المؤسسية:
قيد التطوير لكافة مخرجات المسار.

المسار 5

برنامج استمرارية الأعمال وخطط الطوارئ:
قيد التطوير لكافة مخرجات المسار.

المسار 6

الخدمات الإشرافية:
قيد التطوير مع الشركة الاستشارية بي دبليو سي.

مسار نقل المعرفة والتدريب: قيد التطوير مع الشركة الاستشارية بي دبليو سي.



المشـاركة فـي جائـزة قطـر للتميـز الحكومـي وبـروز دور قسـم الجـودة الفعـال حيـث تـم الانتهـاء مـن التحقـق بتوفـر المسـتندات والوثائـق الخاصـة والممارسـات التـي تحقـق معاييـر جائـزة قطـر للتميـز الحكومـي بنسـبة 100% للمرحلـة الخامسـة وبالتنسـيق مـع ديـوان الخدمـة المدنيـة والتطويـر الحكومـي، وجـاري التحضيـر للـدورة القادمـة.

تدريـب موظفـي الإدارة علـى أسـس ومبـادئ علـم الجـودة ونظـام إدارة الجـودة ومفاهيـم الجـودة الشـاملة بنسـبة انجـاز 100%.

عقد ورش عمل داخلية لتدريب موظفي الإدارة على إعداد الإجراءات بطريقة متوافقة مع معايير الآيزو بنسبة إنجاز 100% ومن أهمها:

الورشـة المكثفـة لكتابـة توثيـق الإجـراءات التـي عقـدت مـن تاريـخ 30/10/2023 إلـى تاريـخ 2/11/2023، وكانـت الفئـة المسـتهدفة أعضـاء قسـم الجـودة، وسـفراء الجـودة مـن كافـة قطاعـات وزارة البلديـة بالتعـاون مـع الشـركة الاستشـارية بـي دبليـو سـي.

ورشـة تدريبيـة خاصـة بالتعريـف بالمفاهيـم الرئيسـية المتعلقـة بالجـودة التـي عقـدت مـن تاريـخ 26/11/2023 إلـى تاريـخ 29/11/2023، وكانـت الفئة المسـتهدفة أعضاء قسـم الجـودة، وسـفراء الجـودة مـن كافـة قطاعـات وزارة البلديـة بالتعـاون مـع الشـركة الاستشـارية بـي دبليـو سـي.

المشـاركة الفعالـة لقسـم الجـودة بحضـور جلسـات التحليـل لمشـروع التحـول الرقمـي لخدمـات وزارة البلديـة المقدمـة للجمهـور بالتعـاون مـع إدارة نظـم المعلومـات.



إنجازات وحدة الإحصاء:

1. العمل على تطوير المنهجيات والأساليب الإحصائية بشأن قياس انطباعات (الموارد البشرية، والمتعاملين، والشركاء، والموردين، والمجتمع).
2. التحول الرقمي في تطبيق كافة العمليات الإحصائية.
3. إعادة صياغة عدد من استمارات جمع البيانات.
4. تنفيذ **3** مسوح حول رضا العملاء:

مسح قياس رضا العملاء عن الحملات التوعوية المنفذة من قبل البلديات بشأن الخدمات والبرامج البلدية.
مسح قياس مدى رضا الوحدات الإدارية عن الخدمات المقدمة من إدارة الخدمات الإدارية.
مسح مستوى الرضا عن الأماكن العامة التي تم تحسينها وزيادة الخدمات فيها لبلديات الدوحة والوكرة والشيحانية.

إنجازات وحدة المخاطر:

1. تم اعتماد إطار عمل المخاطر المؤسسية المتوافق مع متطلبات ديوان المحاسبة والمعايير الدولية المحدثة.
2. عقد ورش تعريفية حول إدارة المخاطر المؤسسية واستمرارية، الورشة الأولى على مستوى القيادة العليا، المدراء ورؤساء الأقسام، والورشة الثانية على مستوى موظفي الوزارة.
3. عقد ورشة تدريبية حول إعداد سجلات المخاطر لموظفي الإدارة.

إنجازات إدارة التعاون الدولي

1 الإنجازات الرئيسية:



1 التواصل مع المنظمات والهيئات الإقليمية والدولية والمؤسسات المختلفة والمشاركة في التنسيق لإعداد وتجهيز الفعاليات الدولية والاجتماعات التي تستضيفها الوزارة.

2 إعداد المقترحات وأوجه التعاون الفني بين دولة قطر والدول الشقيقة والصديقة.

3 المشاركة في العديد من المهمات الرسمية مثل "المؤتمرات واللجان الخارجية والورش والدورات التدريبية والاجتماعات الإقليمية والدولية لتعزيز وتدريب الكوادر البشرية ذات الاختصاص مع المنظمات والهيئات الدولية والإقليمية.



أهم المشاركات الخارجية للوزارة لعام 2023 :

	المهمة	أهم ما تم بها
21 - 25 مايو فرنسا (باريس)	أعمال الدورة العامة السنوية التسعين للمنظمة العالمية لصحة الحيوان (WOAH)	اعتماد قرارات المنظمة والتوصيات للصحة الحيوانية في الدول الاعضاء
29 مايو - 2 يونيو فرنسا	الاجتماع الثالث للجنة التفاوض الحكومية الدولية لوضع صك دولي ملزم قانونا بشأن التلوث البلاستيكي	يعقد هذه الاجتماعات ضمن اعمال إدارة تدوير ومعالجة النفايات بالوزارة مع الشركاء الداخليين والخارجيين لوضع صك دولي ملزم بشأن التلوث البلاستيكي
2 يوليو إيطاليا (روما)	الدورة الـ 43 لمؤتمر منظمة الأغذية والزراعة	اعتماد قرارات منظمة الأغذية والزراعة التابعة للأمم المتحدة الفاو وانتخاب سعادة وزير البلدية نائب لرئيس المؤتمر العام لمنظمة الأغذية والزراعة (الفاو)
25 يوليو إيطاليا (روما)	قمة الأمم المتحدة للنظم الغذائية (فاو)	شاركت الوزارة في هذه القمة بأعلى المستويات وقد تم مشاركة سعادة الوزير فيها بكلمة ألقاها بشأن جهود دولة قطر في تعزيز الامن الغذائي التي ساهمت في تجاوزات التحديات والأزمات في الدولة وأيضا مشاركة سعادة الوزير خلال القمة بحلقة نقاشية والتي استعرض من خلالها جهود دولة قطر ودورها البارز في تحقيق نظم غذائية مستدامة محلياً ودولياً
11 - 19 نوفمبر كينيا (نيروبي)	الاجتماع الثالث للجنة التفاوض الحكومية الدولية لوضع صك دولي ملزم قانونا بشأن التلوث البلاستيكي	يعقد هذه الاجتماعات ضمن اعمال إدارة تدوير ومعالجة النفايات بالوزارة مع الشركاء الداخليين والخارجيين لوضع صك دولي ملزم بشأن التلوث البلاستيكي
28 نوفمبر **2 ديسمبر** الصين (بكين)	المؤتمر العالمي الدولي للأمن الغذائي	تشارك الوزارة في هذه الاجتماع بأعلى المستويات للتعاون في مجال الامن الغذائي والاستدامة مع الشركاء الخارجيين
6 ديسمبر الإمارات العربية المتحدة (دبي)	الحلقة النقاشية لإدارة النفايات في مؤتمر الأطراف الثامن والعشرين لتغير مناخ cop28	شاركت الوزارة في الحلقة النقاشية لإدارة النفايات والتي تنظمها الأمانة العام لمجلس التعاون ضمن فعاليات مؤتمر الأطراف الثامن والعشرين لتغير مناخ cop28

أهم الاجتماعات والورش التي استضافتها دولة قطر بالتنسيق مع المنظمات عام 2023:

الفترة / الجهة المعنية	المنظمة	عنوان الورشة أو الاجتماع
22 - 25 يناير البحوث الزراعية	الأمانة العامة لمجلس التعاون	ورشة أنسنة المدن
12 - 16 مارس قطاع التخطيط العمراني	المركز الدولي للبحوث الزراعية في المناطق الجافة (ايكارد)	الاجتماع السنوي لمشروع تطوير أنظمة انتاج نخيل التمر بدول مجلس التعاون الخليجي
17 - 20 سبتمبر إدارة التخطيط العمراني	المنظمة الدولية لمخططي المدن والأقاليم (ISOCARP)	تشكيل المستقبل العمراني والرؤى المعاصرة والتحديات الرئيسية
1 - 2 أكتوبر الشؤون الزراعية – الأمن الغذائي	منظمة التعاون الإسلامي	الاجتماع الوزاري التاسع لمنظمة التعاون الإسلامي
1 - 3 أكتوبر الأمن الغذائي	المنظمة الإسلامية للأمن الغذائي	المنتدى الثاني رفيع المستوى للمنظمة الإسلامية للأمن الغذائي
2 - 3 أكتوبر الأمن الغذائي	المنظمة الإسلامية للأمن الغذائي	الاجتماع السادس للجمعية العامة للمنظمة الإسلامية للأمن الغذائي
5 - 9 نوفمبر البحوث الزراعية	المركز الدولي للبحوث الزراعية في المناطق الجافة (ايكارد)	ورشة العمل حول "التقنيات الجزيئية لإكثار نخيل التمر وإدارة المحصول في المزرعة ومعاملات ما بعد الحصاد"
7 نوفمبر قطاع البلديات (فوز بلدية الدوحة بجائزة التميز للتحول الالكتروني والذكي)	جائزة منظمة المدن العربية	الدورة الرابعة عشر لجائزة منظمة المدن العربية
27 - 28 نوفمبر الأمن الغذائي	برنامج الأمم المتحدة للبيئة	الاجتماع الإقليمي التشاوري بشأن التحول إلى نظم غذائية مستدامة في دول إقليم غرب آسيا

اللجان الثنائية الخارجية لعام 2023

الفترة / مقر الانعقاد	الجهة الرئيسية	اللجنة
13 - 15 يونيو كوريا	وزارة التجارة والصناعة	الدورة السادسة للجنة الاستراتيجية العليا القطرية - الكورية المشتركة
13 - 14 يوليو هنغاريا	وزارة التجارة والصناعة	الدورة الثالثة للجنة القطرية - الهنغارية الاقتصادية المشتركة
27 - 28 سبتمبر قطر	وزارة التجارة والصناعة	الدورة الرابعة للجنة القطرية – الطاجيكية المشتركة للتعاون الاقتصادي والتجاري والفني
2 - 3 أكتوبر قطر	وزارة التجارة والصناعة	الدورة السادسة للجنة العليا القطرية الكازاخستانية المشتركة والفني
1 - 2 نوفمبر عمان	وزارة المالية	اللجنة القطرية - العمانية
9 - 11 ديسمبر إيران	وزارة التجارة والصناعة	الاجتماع التاسع للجنة القطرية - الايرانية المشتركة
عبر تقنية الاتصال المرئي تم عقدها أكثر من مره خلال عام 2023	وزارة المالية	لجنة الاستثمار والطاقة والبنى التحتية من مجلس التنسيق القطري السعودي



2 الاتفاقيات ومذكرات التفاهم التي تم إبرامها لعام 2023:

الدولة	مشروع الاتفاقية	تاريخ التوقيع
جمهورية أوزبكستان	مذكرة تفاهم بين بلدية الدوحة في دولة قطر وبلدية مدينة طشقند في جمهورية أوزبكستان لإقامة علاقات الصداقة	تم التوقيع عليها خلال زيارة سمو الأمير بتاريخ 6 يونيو 2023
جمهورية أوزبكستان	مذكرة تفاهم بين وزارة البلدية في دولة قطر ووزارة الزراعة في جمهورية أوزبكستان بشأن التعاون في مجال حماية النباتات والحجر الزراعي	تم التوقيع عليها خلال زيارة سمو الأمير بتاريخ 6 يونيو 2023
جمهورية أوزبكستان	مذكرة تفاهم وتعاون في مجال الزراعة والأمن الغذائي بين وزارة البلدية في دولة قطر ووزارة الزراعة في جمهورية أوزبكستان	تم التوقيع عليها خلال زيارة سمو الأمير بتاريخ 6 يونيو 2023
الجمهورية القيرغيزية	مذكرة تفاهم وتعاون في مجال الزراعة والأمن الغذائي بين وزارة البلدية في دولة قطر ووزارة الزراعة في الجمهورية القيرغيزية	تم التوقيع عليها خلال زيارة سمو الأمير بتاريخ 7 يونيو 2023
الجمهورية القيرغيزية	اتفاقية للتعاون في المجال الحجر الصحي النباتي بين وزارة البلدية في دولة قطر ووزارة الزراعة في الجمهورية القيرغيزية	تم التوقيع عليها خلال زيارة سمو الأمير بتاريخ 7 يونيو 2023
الجمهورية القيرغيزية	اتفاقية بشأن التعاون في مجال البيطرة بين حكومة دولة قطر ومكتب مجلس الوزراء في الجمهورية القيرغيزية	تم التوقيع عليها خلال زيارة سمو الأمير بتاريخ 7 يونيو 2023
جمهورية طاجيكستان	التباحث بشأن مشروع مذكرة تفاهم في المجال الزراعة والامن الغذائي بين وزارة البلدية في دولة قطر ووزارة الزراعة في جمهورية طاجيكستان	تم التوقيع عليها خلال زيارة سمو الأمير بتاريخ 8 يونيو 2023

إنجازات إدارة التعاون الدولي

الدولة	مشروع الاتفاقية	تاريخ التوقيع
جمهورية طاجيكستان	مذكرة تفاهم بين بلدية الدوحة وهيئة سلطة الدولة التنفيذية في مدينة دوشنبه في جمهورية طاجيكستان لإقامة علاقات توأمة بين المدن	تم التوقيع عليها خلال زيارة سمو الأمير بتاريخ 8 يونيو 2023
جمهورية سنغافورة	مذكرة التفاهم بين حكومة دولة قطر وحكومة جمهورية سنغافورة في مجال الأمن الغذائي	تم التوقيع عليها بتاريخ 21 يونيو 2023
هنغاريا	مذكرة تفاهم للتعاون في المجال الزراعي بين وزارة البلدية في دولة قطر ووزارة الزراعة في هنغاريا	تم التوقيع عليها خلال زيارة سمو الأمير بتاريخ 21 أغسطس 2023
جمهورية السلفادور	مذكرة تفاهم للتعاون في المجال الزراعي	تم التوقيع عليها خلال زيارة سمو الأمير بتاريخ 19 سبتمبر 2023
جمهورية كوريا	مذكرة تفاهم للتعاون في مجال الزراعة الذكية بين وزارة البلدية في قطر ووزارة الزراعة والغذاء والشؤون الريفية في جمهورية كوريا	وقعت في الدوحة بتاريخ 25 أكتوبر 2023
جمهورية كوريا	مذكرة تفاهم للتعاون في مجال المعلومات الجغرافية المكانية الوطنية بين وزارة البلدية في دولة قطر ووزارة الأراضي والبنية التحتية والنقل في جمهورية كوريا	وقعت في الدوحة بتاريخ 25 أكتوبر 2023

إنجازات إدارة العلاقات العامة

نبذة عن الإنجازات

قامت إدارة العلاقات العامة خلال عام 2023 بتنفيذ الخطط والبرامج الإعلامية والتوعوية لإبراز جهود وإنجازات مختلف القطاعات والإدارات والبلديات التابعة للوزارة، بهدف توعية الجمهور الداخلي والخارجي.

وشملت جهود الإدارة تنظيم المعارض والمؤتمرات والفعاليات الهامة وتغطيتها إعلاميا، من خلال الأخبار والتقارير الصحفية والتوعية المجتمعية، بالإضافة إلى ترتيب إجراء اللقاءات الصحفية والإذاعية والتلفزيونية مع مسؤولي الوزارة، وأيضا من خلال الموقع الإلكتروني وحسابات الوزارة على منصات التواصل الاجتماعي.



حصيلة عمل إدارة العلاقات العامة خلال العام 2023

تنظيم وتغطية إعلامية (مؤتمرات، اتفاقيات، مشاركات خارجية، مناسبات، معارض)



أهم التغطيات الإعلامية

إدارة العلاقات العامة

01



دولة قطر خالية من الإطارات التالفة

02



الملتقى الهندسي الخليجي

03



معرض قطر الزراعي الدولي

04



الهيئة العامة لتنظيم القطاع العقاري

05



مؤتمر ومعرض إعادة التدوير والاستدامة

06

المشاركة في معرض ابن بيتك

07

منتدى قطر العقاري

08



جناح الوزارة في معرض الدوحة للكتاب

أهم التغطيات الإعلامية

إدارة العلاقات العامة

09

انتخاب دولة قطر بمنظمة الفاو

10



مهرجان الرطب

11



انتخاب رئيس المجلس البلدي المركزي

12



المواقف الذكية

13



المؤتمر الوزاري التاسع لوزراء الزراعة والمنظمة الإسلامية للأمن الغذائي

14

جائزة المبتكر الذكي

15



ساحات المنتج الزراعي المحلي

16

جائزة منظمة المدن العربية

أهم التغطيات الإعلامية

إدارة العلاقات العامة

17



أسبوع قطر للاستدامة

18



جناح دولة قطر في الإكسبو

19



تدشين منصة قطر العقارية

20



بطولة بلدية الريان الثانية للبادل

21



أكبر علم قطري من الزهور

22



فعاليات اليوم الوطني للدولة
(إطلاق طيور السلام)

الحملات الإعلامية والتوعوية

إدارة العلاقات العامة

ضوابط استخدام
الأكياس البلاستيكية

فعاليات العودة
للمدارس

مسابقة صفر نفايات
للمدارس

حملات رش
لمكافحة الحشرات

مهرجان كتارا للمحامل
التقليدية

مواقع نقاط تجميع
المخلفات بالمناطق البرية

يوم الأغذية العالمي



حملات رقابية وتوعوية بخصوص مخالفات الشوارع التجارية

فعاليات بالبلديات للتعريف بالإكسبو

حملة الحد من ظاهرة المركبات المهملة

اليوم العالمي للنظافة

مبادرة زراعة عشرة ملايين شجرة

البرنامج الوطني المتكامل لفرز المخلفات من المصدر

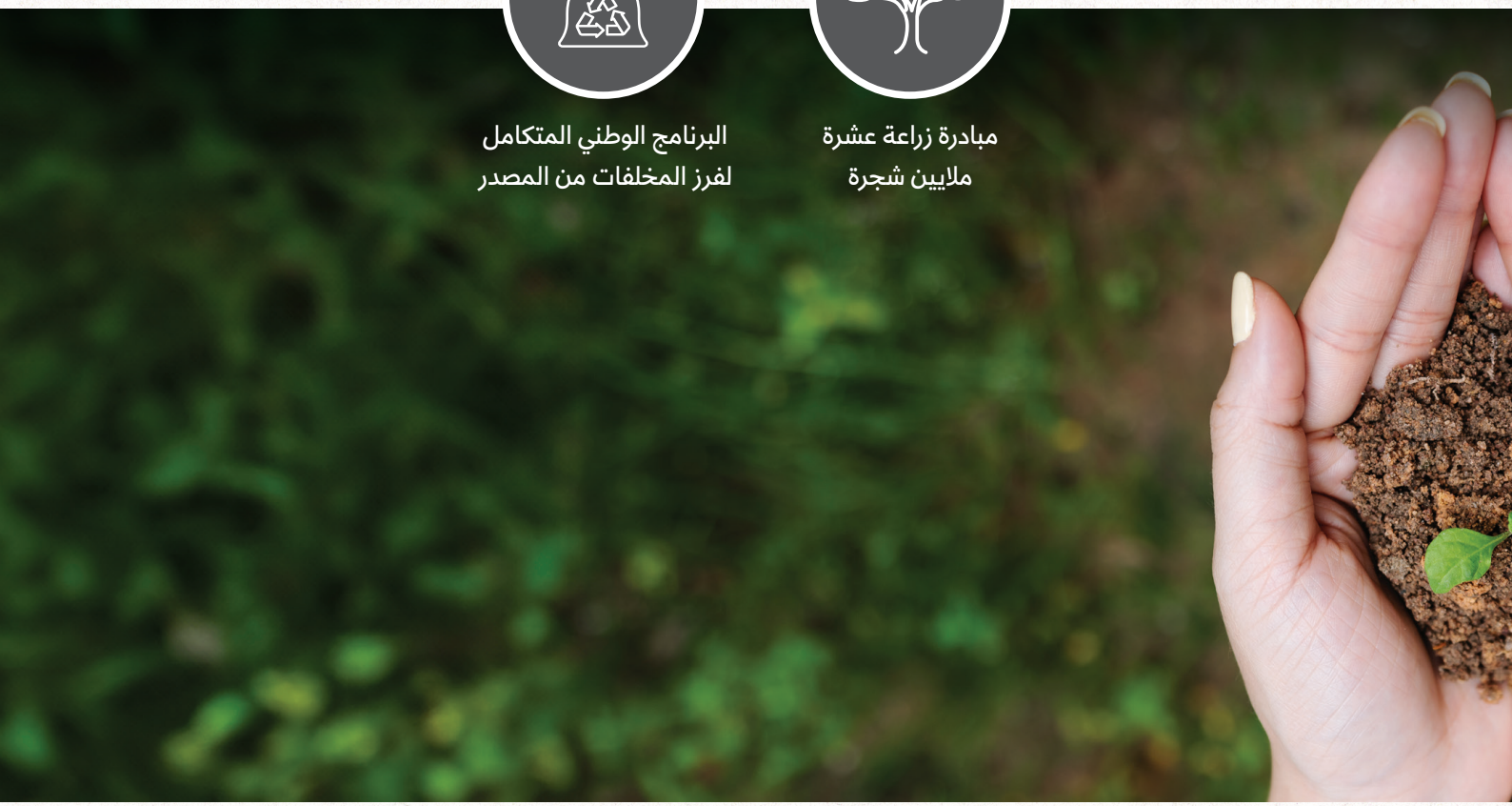



حصيلة عمل مواقع التواصل الاجتماعي

إدارة العلاقات العامة

2023

	منصة X	فيسبوك	انستغرام
الانطباعات	3.317.759	42.344.387	23.212.906
	68.875.052		
إجمالي المتابعين	272.493	85.600	138.600
	496.693		
عدد المنشورات	2263		

2022

	منصة X	فيسبوك	انستغرام
الانطباعات	6.168.465	7.253.376	10.250.333
	23.672.174		
إجمالي المتابعين	262.932	74.863	129.022
	466.817		
عدد المنشورات	4511		

إنجازات مركز نظم المعلومات الجغرافية

1 `النموذج ثلاثي الأبعاد والتوأم الرقمي

تم الانتهاء من المسح الجوي الخاص بإنتاج النموذج ثلاثي الأبعاد الرقمي للمناطق الحضرية بدقة عالية ويجري العمل على معالجة البيانات وتطوير التطبيقات لتوفير النماذج ثلاثية الأبعاد من خلال الشبكة الوطنية لنظم المعلومات الجغرافية وللعموم من خلال تطبيقات الويب.

يتيح النموذج ثلاثي الأبعاد الرقمي للمناطق الحضرية إمكانية تحليل البيانات الجغرافية الرقمية كما تظهر على أرض الواقع كما أنه عنصر أساسي فيما يسمى بالتوأم الرقمي (Digital Twin) والذي بدأ المركز بالعمل عليه أيضا وهو تمثيل افتراضي للعالم الحقيقي باستخدام التقنيات التحليلية المتقدمة لنظم المعلومات الجغرافية للمساعدة على اتخاذ القرار ويتيح تصورًا أفضل في الوقت الفعلي ويوفر تحليلًا متقدمًا وأتمتة للتنبؤات المستقبلية حيث يشكل التوأم الرقمي عنصرا مهما للوصول إلى المدن الذكية.

2 نموذج الارتفاعات الرقمي والمسح الليزري:

تم خلال العام 2023 إنتاج نموذج الارتفاعات الرقمي باستخدام المسح الجوي الليزري - اللايدار - الذي تشتمل تطبيقاته على حساب الأحجام والكميات الأرضية وتمثيل شكل سطح الأرض وذلك باستخدام المسح الجوي بالطائرة وهو يعتبر عنصرا أساسيا لجميع مشاريع البنية التحتية.

3 الاستشعار عن بُعد متعدد الطيف والمسح الباثيمتري

أيضا تم خلال العام 2023 بدء العمل بالمسح الجوي بتقنيات الاستشعار عن بُعد باستخدام أجهزة التصوير الجوي متعدد الطيف لمراقبة البيئة والزراعة، كما تم البدء بالمسح الباثيمتري الخاص بقياس أعماق المياه والمسح البحري لإنتاج خرائط البيئة البحرية من خلال أجهزة متخصصة مثبتة على الطائرة، وسيتم الانتهاء من مسح قياس الأعماق ومعالجة وتوفير البيانات خلال العام 2024.

4 تطوير تطبيقات جديدة نظم المعلومات الجغرافية

تـم تطويـر نظـام للأصـول الثابتـة الخاصـة بـوزارة البلديـة بطلـب مـن إدارة الخدمـات الإداريـة بالـوزارة وهـو نظـام معلومـات جغرافـي يعمـل مـن خلال شـبكة الانترنـت وأجهـزة المحمـول. يتيـح النظـام إمكانيـة البحـث عـن أي مـن المبانـي الخاصـة بالـوزارة حسـب تصنيفـات متعـددة مثـل تبعيتهـا إلـى إدارة أو بلديـة أو القطـاع، ويمكّـن مـن البحـث مـن خلال العنـوان أو الرقـم المسـاحي أو اسـم المبنـى وعـرض تفاصيـل الأصـول الثابتـة واسـتخراج تقاريـر مكانيـة، كمـا يمكّـن مـن عـرض تعليمـات تحديـد المسـارات للوصـول إلـى الموقـع.

كمـا تـم إضافـة خدمـات ومميـزات جديـدة إلـى نظـام المعلومـات الجغرافيـة والمتابعـة الخـاص بمركـز الاتصـال بـإدارة خدمـة العـملاء بالـوزارة، وإضافـة مواقـع النقـاط السـوداء لتجمـع ميـاه الأمطـار مـع تصنيفاتهـا وإمكانيـة اسـتخراج تقاريـر مكانيـة بخيـارات متعـددة.



إنجازات إدارة مجمع رخص البناء



تطويـر خدمـة إدخـال تفاصيـل رخصـة البنـاء بالبيانـات التفصيليـة (Tabulars) ضمـن نظـام رخـص البنـاء الالكترونـي:

بحيـث يتـم إصـدار رخصـة البنـاء بشـكلها الجديـد وفقـاً لتصنيفـات المبانـي المعتمـدة ضمـن دليـل التصنيـف الوطنـي الموحـد للمبانـي بدولـة قطـر (NSCB Q1) الصـادر مـن قبـل جهـاز التخطيـط والإحصـاء، وفـي حـال عـدم وجـود تصنيـف لأحـد المبانـي فـإن النظـام يسـمح للمجمـع بإضافـة تصنيـف جديـد، حيـث إن إدخـال البيانـات التفصيليـة علـى الشـكل الجديـد يمكـن مـن خلالـه الحصـول علـى إحصائيات تفيـد المعنييـن بمختلـف الـوزارات والجهـات والمؤسسـات الحكومية، ويتـم إدخـال بيانـات رخصـة البنـاء علـى النحـو التالـي:

1. عدد المباني المرخصة وتصنيف كل مبنى وفقاً للتصنيف الوطني الموحد.
2. تباين عدد الوحدات ومساحتها واستخداماتها ومكوناتها ضمن هذه الأبنية (بصورة تفصيلية).
3. لوحات عنواني لكافة الأبنية والوحدات الداخلية المرخصة مع تباين هل هي قابلة للتأجير أم لا.
4. أرقام عدادات الكهرباء والمياه للوحدات المرخصة.
5. اتجاه المدخل لكل الوحدات من جهة الشارع.
6. منسوب الشارع للمباني.

وحيـث أن هـذا التحديـث يعتبـر بمثابـة تطويـر جـذري علـى نظـام رخـص البنـاء الالكترونـي، الأمـر الـذي اسـتوجب معـه التنسـيق مـع إدارات داخليـة وخارجيـة كـ (إدارة نظـم المعلومـات - مركـز نظـم المعلومـات الجغرافيـة – الإدارات المختصـة فـي كهرمـاء).

2

: توفير بعض الخدمات، والتي تم تعميمها على مكاتب الاستشارات الهندسية (منشورة على موقع الوزارة)

مثل التـــــالي :

1. الحصول على التقرير المساحي مع طلبات إتمام البناء، رابط التعميم (تعميم 33).
2. خدمة الحصول على الخرائط المعتمدة، رابط التعميم (تعميم 32).
3. تفعيل خاصية المصادقة الثنائية، رابط التعميم (تعميم 27).
4. تفعيل مطابقة الخدمات وتحويل الطلب إلى المكتب الاستشاري، رابط التعميم (تعميم 23).
5. الحصول على المخطط التوجيهي وتقرير الإحداثيات وملف (DXF)، رابط التعميم (تعميم 21).



إنجازات إدارة خدمة العملاء ومركز الاتصال الموحد

عدد الخدمـــات التي تم التعامـــل معها عبـــر
(مركـز الاتصـال – تطبيـق عون – موقع الوزارة – مجدولة) (8 خدمات)

602,916

أنـواع الخدمـات: سـكن عمـال - التخلـص مـن النفايـات - سـيارة مهملـة - تقليـم أشـجار - تسـليك مناهـل - سـحب مجـاري - حشـرات وقـوارض - طـوارئ أمطـار)

عـدد البلاغـات الطارئـة لمركـز العمليـات الموحـد **3,405**

متوسـط مـدة الاستجـــابة للبلاغـــات الطارئـــة **23 دقيقـة**

استقبـــال مكالمـات عبـر مركـــز الاتصـال الموحـد (184) **260,429**

تواصـل وتفاعـل الجمهـور مـن خلال منصـات التواصـل الاجتماعـي
(إكـس – فيسـبوك- أنسـتغرام)
100,403

تفاعـــلات الجمهـــــور عبـر البريـــــد الالكترونـــي **20,138**

إجمالـي الخدمـات المقدمـة مـن الـوزارة فـي مجمعـات الخدمـات الحكوميـة **6,150 معاملـة**

يعمـل مركـز العمليـات الموحـد لاسـتقبال البلاغـات الطارئـة على مدار الساعة


plantronics

إنجازات إدارة خدمة العملاء ومركز الاتصال الموحد



الحصـول علـى شـهادة الاسـتدامة **GSAS** لمبنـى الـوزارة الرئيسـي،
مـن المنظمـة الخليجيـة للبحـث والتطويـر



تجديد شهـــادة الآيـــزو ISO-9001 - 2015،
وشهـــادة الآيـــزو ISO-18295-1 - 2017



تجديد شهـــادة الآيـــزو ISO-10002 - 2018



إعـداد وتوثيـق دليـل سـيناريوهات طـوارئ الأمطـار، مـع إجـراء
محـاكاة لبلاغـات طـوارئ الأمطـار بحضـور هيئـة الأشـغال العامـة.

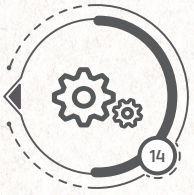

تطويـر نظـام تتبـع المركبـات/ توزيـع المهـام/ منصـة موحـدة/ نظـام
إدارة النفايـات،
نسبة تنفيذ المشروع حتى نهاية شهر نوفمبر2023 75%
تم الربط مع مركز العمليات الموحد.



مؤشر نسبة رضا العملاء عن خدمات الوزارة الوسطي (92 %)
(من يناير 2023 حتى نوفمبر 2023).

إنجازات إدارة خدمة العملاء ومركز الاتصال الموحد

استقبال طلبات العملاء عبر مختلف القنوات والمنصات التالية:



مركـز الاتصـال الموحـد
(184)



تطبيق الوزارة **(عون)**
الخـاص بالأجهـزة الذكية



الموقع الالكتروني
www.mm.gov.qa



رصـد مواقـع ومنصـات
التواصـل الاجتماعـي



البريد الالكتروني
info@mm.gov.qa







قطاع شؤون

التخطيط العمراني

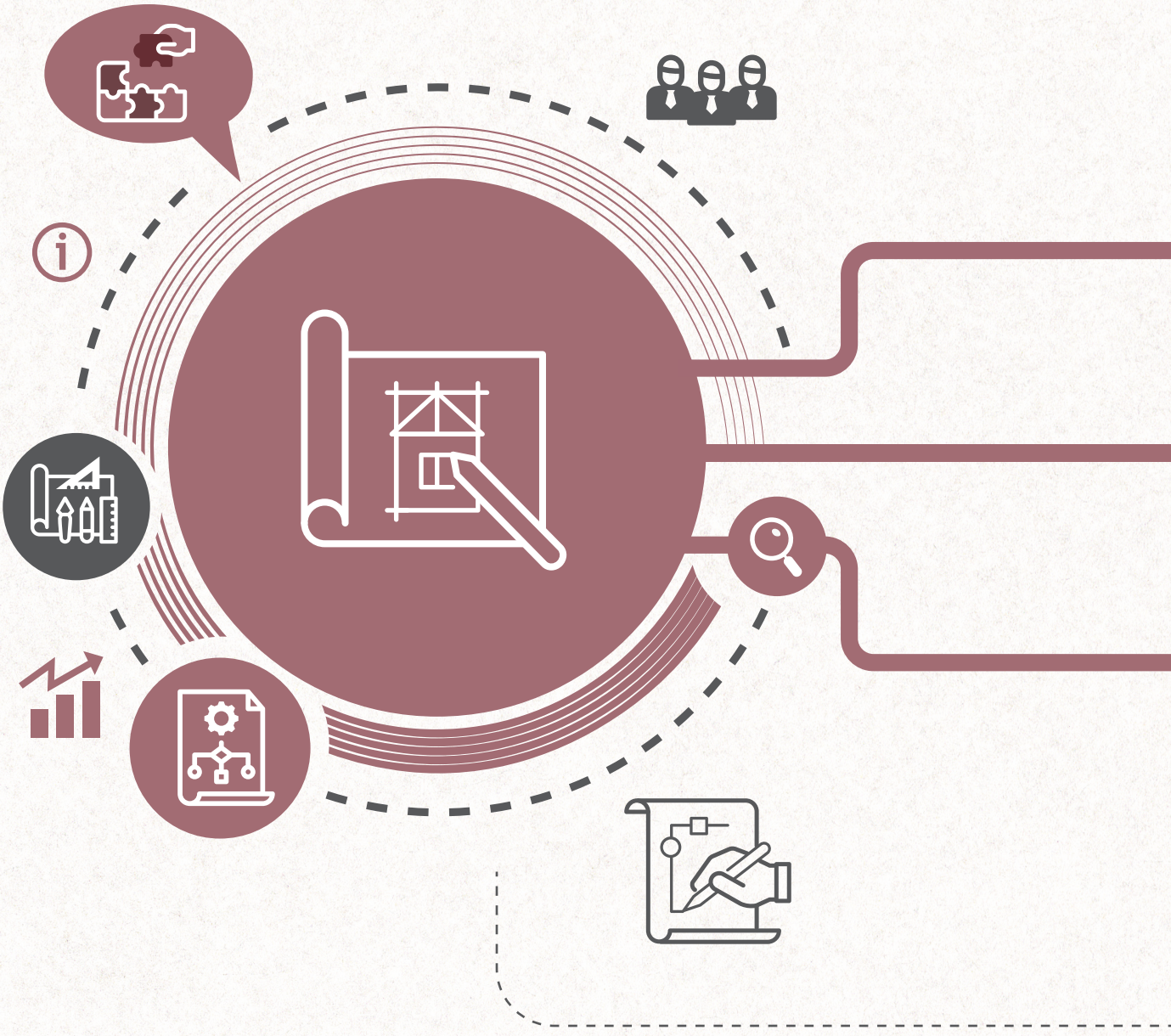

قطاع شؤون التخطيط العمرانـــي



رؤية القطاع :

تحسـين مسـتوى المعيشـة مـن خـلال تنميـة عمرانيـة مسـتدامة بمـا يحقـق رؤيـة وزارة البلديـة لعـام 2030



أهم مشاريع قطاع شؤون التخطيط العمراني

المبادرات الاستراتيجية

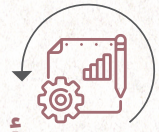

مشروع تحديث مخطط التنمية المكانية لبلدية الوكرة — %100

مشروع تحديث مخطط التنمية المكانية لبلدية الخور والذخيرة — %100

مشروع إعداد المخططات التفصيلية للمراكز العمرانية — %99

مشروع السياسات الإجرائية التنفيذية متوسطة المدى في وثيقة الإطار الوطني للتنمية العمرانية — %87

مشروع إعداد التشريعات والسياسات المتعلقة بالبنية التحتية — %85

القوانين والتشريعات

1

قانون أملاك الدولة العامة والخاصة ٪98

الموافقة على تعديل قانون أملاك الدولة العامة والخاصة من قبل مجلس الوزراء الموقر، وتم إحالته إلى مجلس الشورى، تمهيداً لاعتماده بشكل نهائي من حضرة صاحب السمو أمير البلاد المفدى.

2

قانون التخطيط العمراني ٪97

التنسيق مع الأمانة العامة لمجلس الوزراء لوضع مشروع القانون في صورته النهائية.

3

الشروط الخاصة برفع الشرط المانع من التصرف ٪94

الانتهاء من مشروع تحديث الشروط الخاصة برفع الشرط المانع من التصرف وجاري العمل على اعتمادها من قبل الأمانة العامة لمجلس الوزراء.



أهم الأنشطة والفعاليات

التي شارك فيها قطاع شؤون التخطيط العمراني

	التاريخ	الموقع	النشاط / الفعالية
1	**فبراير 2023**	قطر	المؤتمر الدولي الثاني للبنية التحتية والتعمير
2	**فبراير 2023**	قطر	مؤتمر الكونجرس العالمي الثاني للهندسة والتكنولوجيا
3	**مارس 2023**	قطر	الملتقى الهندسي الخليجي
4	**مارس 2023**	قطر	تنظيم ورشة أنسنه المدن
5	**مايو 2023**	قطر	معرض قطر الوطني لجوائز المسؤولية الاجتماعية
6	**مايو 2023**	البحرين	مؤتمر قمة البحرين للمدن الذكية
7	**مايو 2023**	قطر	اجتماع بحث سبل التعاون مع المكتب الهيدروغرافي البريطاني
8	**يونيو 2023**	قطر	المشاركة في منتدى قطر العقاري 2023



	التاريخ	الموقع	النشاط / الفعالية
9	**يونيو 2023**	السعودية	مؤتمر رجال الاعمال العرب والصينين
10	**يونيو 2023**	أمريكا	المؤتمر الدولي لمستخدمي نظم المعلومات الجغرافية
11	**أغسطس 2023**	قطر	المشاركة في ورشة العمل الخاصة بالسياحة الزراعية للمزارع المسجلة
12	**سبتمبر 2023**	إيطاليا	المعرض العالمي الرابع للبنية التحتية والبناء
13	**أكتوبر 2023**	أبو ظبي	مؤتمر قمة أبو ظبي للمدن الذكية
14	**أكتوبر 2023**	كندا	مؤتمر الجمعية الدولية لمخططي المدن والاقاليم
15	**نوفمبر 2023**	سيدني	منتدى الهيدرولوجيا والموارد المائية
16	**ديسمبر 2023**	قطر	مؤتمر التحكيم والوسائل البديلة لفض النزاعات



أنشطة وفعاليات الملتقى والمعمل العمراني (أستوديو 18)

أستوديو 18
Studio



تـم افتتـاح أسـتديو 18 بمقـر قطـاع التخطيـط العمرانـي فـي يونيـو 2023، ليكـون بمثابـة ملتقـى لـكل المنتسـبين لقطـاع شـؤون التخطيـط العمرانـي ومنتسـبي وزارة البلديـة والمؤسسـات والجهـات المختصـة بالعمـارة والعمـران والتخطيـط العمرانـي، وذلـك بهـدف تحفيزهـم علـى التفكيـر الإبداعـي وإنتـاج المبـادرات، وهـو مـكان يسـتوعب الأنشـطة التصميميـة والتخطيطيـة والفـرق الجماعيـة والـورش والمحليـة والعالميـة والمحاضـرات.

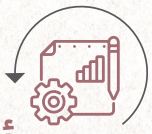

أهم الإنجازات لعام 2023

1. **عقد الورشة الدولية تشكيل المستقبل العمراني:**
   الرؤى المعاصرة والتحديات الرئيسية، بالتعاون مع منظمة مخططي المدن والأقاليم العالمية.

2. **استقبال 3 وفود محلية و5 وفود دولية.**

3. **عقد 3 محاضرات علمية.**

الجوائز التي حصل عليها قطاع شؤون التخطيط العمراني

1. **جائـزة أفضـل ورقـة عمـل** فـي مرونـة التخطيـط العمرانـي لمواجهـة مخاطـر التغييـر المناخـي مـن نواحـي تخطيـط ميـاه الأمطـار (مؤتمـر الكونغـرس الهندسـي الثانـي - جامعـة قطـر) - قطـر - فبرايـر 2023.

2. **جائـزة أفضـل عمـل مرئـي** لمشـروع التـوأم الرقمـي لمحطـات قيـاس ميـاه الأمطـار فـي دولـة قطـر- أسـتراليا - نوفمبـر 2023.

3. **جائـزة المسـؤولية المجتمعيـة** عـن أفضـل مبـادرة علـى صعيـد القطـاع العـام عـن مشـروع إدارة وتقييـم السـيول فـي دولـة قطـر- قطـر - مايـو 2023.

4. حصـول مدينـة الدوحـة علـى **المركـز العاشـر للجائـزة العالميـة للتنميـة المسـتدامة** فـي المـدن - جائـزة شـنغهاي لسـنة 2023 برنامـج الأمـم المتحـدة للمسـتوطنات البشـرية- الصيـن – أكتوبـر 2023.

الإتفاقيات

1. اتفاقية تفاهم لتنفيذ مشروع تقييم الدحول عن طريق الاستشعار عن بُعد مع جامعة ويسترن ميشيغان الأمريكية - الولايات المتحدة الأمريكية 2023.

2. تجديد عضوية انضمام وزارة البلدية إلى الجمعية الدولية لمخططي المدن والأقاليم للعام 2022 - 2023.





اللجان التي يشارك فيها قطاع شؤون التخطيط العمراني

1 لجان مشتركة داخل الوزارة:

- لجنة التثمين الأولى
- لجنة التثمين الثانية
- لجنة الصيانة والهدم
- لجنة التأليف والترجمة والنشر
- لجنة التعدي على أملاك الدولة
- لجنة الأراضي الصناعية المساندة
- لجنة التظلمات المركزية (نزع الملكية)
- لجنة تنظيم المنتدى العقاري الأول 2023
- اللجنة التنسيقية المشتركة لمجمع رخص البناء
- لجنة تسمية المناطق والأحياء والشوارع والميادين.

2 لجان مشتركة خارج الوزارة:

- لجنة العقار
- اللجنة الدائمة للسكان
- لجنة التسجيل العقاري
- اللجنة العليا لمشاريع الريل
- اللجنة الدائمة لاتفاقية قانون البحار
- اللجنة التنسيقية للمرافق والخدمات العامة
- اللجنة المشتركة لقرعة أسواق الفرجان والعزب
- لجنة تقييم مياه الأمطار والسيول تحت الأنفاق
- اللجنة المشتركة لأعمال البنية التحتية للاتصالات
- لجنة تنظيم تملك غير القطريين للعقارات والانتفاع بها
- لجنة الإشراف على تطبيق ممارسات الاستدامة والمباني الخضراء
- لجنة تنظيم تملك البعثات الدبلوماسية والقنصلية للعقارات في الدولة
- اللجنة المشتركة لتنظيم الملتقى الهندسي الخليجي الرابع والعشرين 2023

أهم إنجازات إدارة التخطيط العمراني

يناير 2023

.1
اعتماد مقترحات دراسة المناطق التراثية داخل وخارج حدود المراكز العمرانية.

أبريل 2023

.2
الانتهاء من دراسة الاشتراطات التخطيطية لتطوير القسائم الصغيرة ضمن مناطق العمارات السكنية في بلدية الدوحة .

مايو 2023

.3
اعتماد الاشتراطات التخطيطية للقسائم ذات واجهتين أو أكثر الواقعة داخل المراكز العمرانية .

يوليو 2023

.4
قرار وزير البلدية رقم 98 لسنة 2023 بشأن الشروط والضوابط التخطيطية والمعمارية للمحال التجارية الواقعة في المناطق السكنية (محال المكرمة الأميرية).

ديسمبر 2023

.5
إعداد خطة إحلال المدارس الخاصة القائمة في الفلل السكنية.



أهم إنجازات إدارة نزع الملكية

ديسمبر 2023

استكمال إجراءات

175

طلب تظلم خاص بمواضيع لجنة التظلمات المركزية.

ديسمبر 2023

دراسة الطلبات الواردة من الإدارات المستقبلة لطلبات الجمهور في ضوء مشاريع الاستملاك:

إنجاز

1419

طلب وارد للإدارة.

ديسمبر 2023

أعمال لجان التثمين الأولى والثانية:

إنجاز

262

طلب يتضمن الاستملاكات التنظيمية، الاستقطاعات التنظيمية، وتحديد السعر .



أهم إنجازات إدارة الأراضي

تخصيص الأراضي السكنية

ديسمبر 2023

تخصيص **4167**
قسيمة سكنية
للمواطنين في مناطق
متنوعة في الدولة

استخراج سندات ملكية

(بدل مفقود/ تحويل باسم ورثة)

ديسمبر 2023

إنجاز **694** طلب

تحويل قسيمة سكنية

من نظام إلى نظام
بهدف الانتفاع بنظام الإسكان

ديسمبر 2023

إنجاز **258** طلب

نقل الشرط المانع

من قسيمة حكومية
إلى قسيمة خاصة

ديسمبر 2023

إنجاز **121** طلب

فك الرهن

عن الأراضي السكنية
الحكومية المخصصة

ديسمبر 2023

إنجاز **502** طلب

أهم إنجازات إدارة المساحة

ديسمبر 2023

.1

إجـراء أعمـال المسح للأراضي والعقـارات في جميع أنحـاء الدولـة، وإصـدار المخططـات المسـاحية الخاصـة بذلـك وتشـمل تلـك الأعمـال وضـع وإعـادة وضـع العلامـات الفـرز والتوحيـد، إضافـات واسـتقطاعات، اسـتملاكات ورفـع الإشـغالات.

عدد المعاملات المنجزة:

13245

ديسمبر 2023

.2

توفيـر المخططـات التوجيهية على خريـطـة قـطـر الرقـمية

عدد المعاملات المنجزة:

3377

ديسمبر 2023

.3

وضـع علامـات مساحيـة للمـزارع والشـاليهات وبيـوت البـر.

عدد المعاملات المنجزة:

250

ديسمبر 2023

.4

إنشـاء قـاعـدة بـيـانـات مسح الأراضي وتحـديـثـها وإدارتها.

عدد المعاملات المنجزة:

14171

أهم إنجازات إدارة تخطيط البنية التحتية

1



ديسمبر 2023

مشاريع تخصيص الأراضي
لخدمات المرافق العامة:

614 موقع

2



ديسمبر 2023

مشاريع تخصيص الطرق
الدائمة والمؤقتة:

260 مشروع

3



ديسمبر 2023

توزيع مسارات الخدمات
وتخصيص الأراضي الخاصة بها:

23 دراسة

4



ديسمبر 2023

طلبات التنسيق مع الجهات الخدمية:

إنجاز **1733** طلب

5



ديسمبر 2023

دراسات الموافقات
التخطيطية قبل التنفيذ:

إنجاز **1921** طلب

6



ديسمبر 2023

تقييم وإصدار الموافقات
لرخص المباني:

إنجاز **152** طلب

أهم إنجازات إدارة أملاك الدولة

عدد الأراضي الحكومية المسجلة

3535

قسيمة حكومية لاستخدامات متنوعة.

القرارات الإدارية

إصدار **160** قرار إداري لإزالة التعديات على أملاك الدولة.

تأجير الأراضي الحكومية

الموافقة على **622** طلب تأجير للأراضي الحكومية بعقود قصيرة وطويلة المدى.

الموافقات على فتح ملف رخصة بناء على الأراضي الحكومية

إنجاز **1420** طلب.

إعادة تسجيل الأراضي المستملكة أو المتنازل عنها باسم الدولة

145 معاملة





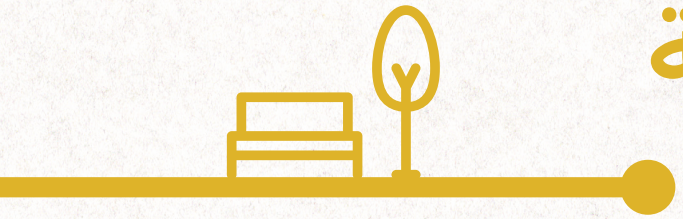

قطاع شؤون

الخدمات العامة



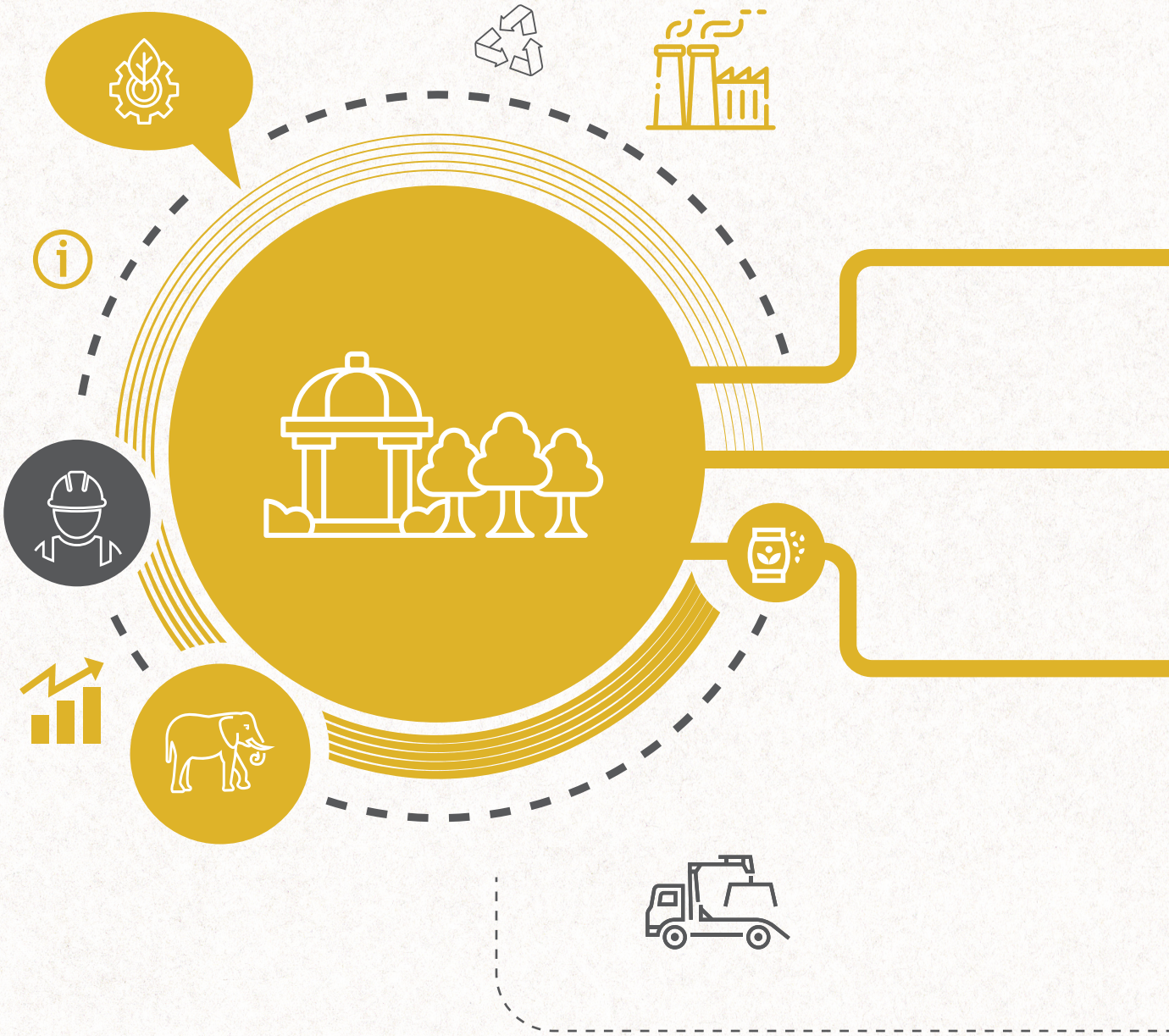

قطاع شؤون الخدمات العامة

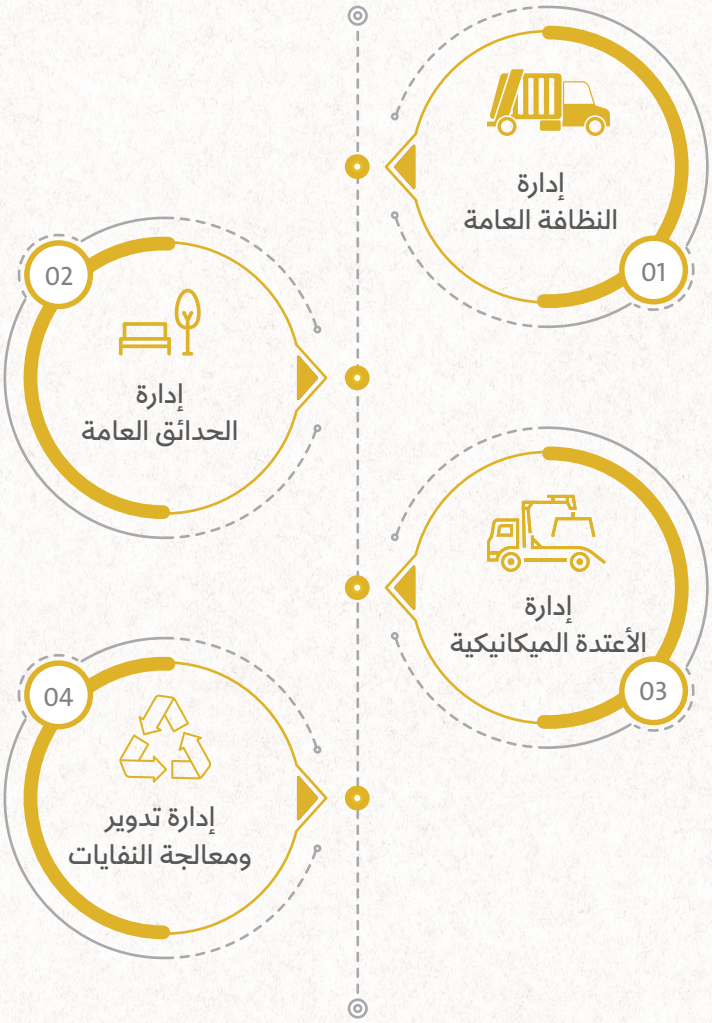

رؤيتنـــا:

خدمات مستدامة لمدن خضراء ونظيفة بحلول 2030.



الإنجازات الرئيسية لقطاع شؤون الخدمات العامة

1. المساهمة الفعالة للقطاع في معرض إكسبو 2023 الدوحة للبستنة.
2. مشاركة القطاع في مؤتمر "التلوث بنفايات البلاستيك في البيئة البحرية".
3. تدشين مصنع جديد لإعادة التدوير (للخردة المعدنية وإنتاج سبائك الألومنيوم والنحاس الأبيض).
4. الانتهاء من أعمال مشروع روضة راشد (لتدوير مواد البناء).
5. تسليم مجموعة من السيارات المهملة (القابلة لإعادة التسجيل والفرم) إلى الشركات المتعاقد معها.



6 بيع 1400 مركبة مهملة.

7 عمليات الصيانة والإصلاح المستمرة للمركبات الحكومية (نحو 80.000 عملية سنويا).

8 عمليات النظافة العامة المستمرة (تجميع قرابة مليون طن نفايات سنويا).

9 الانتهاء من طرح مناقصة إنشاء المطمر الهندسي الجديد (حاليا في مرحلة التقييم الفني والمالي).

10 الانتهاء من التقييم الفني والمالي لمناقصة خدمات النظافة العامة في المناطق الشمالية (حاليا في مرحلة الترسية).



إنجازات إدارة النظافة العامة

إصدار القانون رقم (**6**) لسنة **2023** بتعديل بعض أحكام قانون النظافة رقم (18) لسنة 2017.

إعداد الخطة الخماسية (تشغيلية وتوعوية) لتنفيذ برنامج فرز النفايات بالمنازل (2023 -2027)

البدء بمدينة الدوحة وتوزيع عدد **2,863** حاوية زرقاء بمختلف الأحجام خلال الفترة من (أكتوبر- ديسمبر 2023).

تنظيم عدد **398** ورشة وفعالية توعوية (للمدارس، المنازل، المراكز الصحية، المولات، الأسواق) وبلغ عدد الحضور حوالي **5** آلاف شخص.

تنظيم عدد **37** حملة نظافة بمشاركة عدد **754** شخص.

إعادة طرح مناقصة إسناد خدمات النظافة بالمناطق الشمالية (الظعاين، الخور، الشمال) إلى القطاع الخاص.

طرح مناقصة جديدة لتقديم خدمات النظافة لمجمعات العزب ونقل النفايات من 15 نقطة تجمع إلى المكبات الرئيسية.

أتمتة عمليات النظافة بتطبيق نظام الحاويات الذكية وتتبع السيارات بمدينة الوكرة.

تركيب مستشعرات لعدد **7,142** حاوية إعادة تدوير بمختلف الأحجام والأنواع.

تركيب نظام التتبع GPS لعدد **39** سيارة نظافة.

إعداد دراسة لتوزيع الحاويات بالمباني (مجمعات سكنية، مجمعات تجارية، عمارات، فنادق....إلخ).

وضع الشروط والضوابط المنظمة لأعمال النظافة وتصنيف شركات النظافة.

المشاركة بتقديم خدمات النظافة في المناسبات الرسمية بالدولة (مؤتمر إعادة التدوير والاستدامة، إكسبو 2023 الدوحة) وتغطية فعاليات كأس آسيا- قطر 2023

تحصيل مبلغ **10.194** مليون ريال من أصل مبلغ **12.916** مليون مقابل خدمة تفريغ الحاويات ونقل النفايات للجهات الحكومية.

تدشين عدد **15** نقطة تجميع لاستقبال نفايات مناطق البر (العزب الجوالة، المزارع، بيوت البر) وتم نقل عدد **14,631** طن خلال شهري نوفمبر وديسمبر 2023.

- إزالة عدد: **42** مكب عشوائي (بعد البدء باستقبال النفايات في نقاط التجميع).
- نقل عدد **5.322** نقلة (باستخدام عدد: 347 سيارة ومعدة، 336 من العمالة).



إحصائيات عمليات النظافة

608,865 طن
رفع وإزالة مخلفات منزلية

141,223 طن
رفع وإزالة مخلفات صلبة

6,714 طن
رفع وإزالة مخلفات إنشائية

233,147 طن
رفع وإزالة مخلفات أشجار ومخلوطة

1,318 طن
جمع المواد القابلة للتدوير (فرز المخلفات من المصدر)

41,892 طن
رفع وإزالة مخلفات الرمي العشوائي

2,933 طن
مخلفات شواطئ

الإجمالي

1,036,092

طن



70.038

رفع وإزالة إطارات تالفة

456
طلب

رفع وإزالة لوحات إرشادية مهملة

6520

رفع وإزالة حيوانات نافقة

963

رفع وإزالة سيارات مهملة

1401

مخلفات شواطئ متنوعة (شبك صيد، طرادات، سنابك، إطارات. الخ)

الإجمالي

79.378

مخالفات قانون النظافة العامة والطلبات:

1. **8830** مخالفة
2. قيمة المخالفات **1.043.700** ريال قطري
3. تنفيذ **36.257** طلب نظافة (عن طريق مراكز خدمات العملاء، موقع الوزارة الإلكتروني)

خدمة الحاويات:



- توفير حاويات عقود جديدة **7**
- توفير حاويات إضافية (خدمة مجانية) **7515**
- حاويات جديدة للمواد القابلة للتدوير (خدمة مجانية) **2863**
- غسيل الحاويات **199.746**

الإجمالـــي
210.131

إحصائيات عقود خدمات النظافة:

عقد خدمات النظافة بمدينة مسيعيد:

- إزالة مخلفات (منزلية) **6.070** طن
- إزالة مخلفات (صلبة) **3.732** طن
- إزالة مخلفات إنشائية (أخرى) **2.618** طن
- مخلفات قابلة لإعادة التدوير **87** طن

الإجمالـــي
12.506 طن

- إطارات تالفة: **1360**
- حيوانات نافقة **65**
- لوحات إرشادية **456**
- غسيل الحاويات بمطهرات وبمبيدات حشرية **11.017**
- غسيل الحاويات **17.548**
- أعمال الطوارئ (حوادث الطرق) **27**

الإجمالـــي
30.077 طن

عقد خدمات النظافة بمجمعات العزب

- مخلفات عزب متنوعة: **84.957** طن
- حيوانات نافقة: **24.150**

عقد خدمات النظافة بمنطقة لقطيفية

- المخلفات المنزلية **352** طن
- المخلفات الصلبة **196** طن

الإجمالـــي
24.698 طن

إنجازات إدارة الحدائق العامة

أعداد الحدائق العامة والساحات والكورنيش في قطر **144**

معدل الزيادة في عدد الحدائق العامة **27%**

مساحة الرقعة الخضراء **16.8 مليون م2**

نصيب الفرد من المساحات الخضراء **5.80 متر مربع**

مساحة الحدائق العامة **3 ملايين م2**

تصميم حدائق منزلية **18**

ارتفاع معدل ري المساحات الخضراء بالمياه المعالجة **75%**

مواليد جديدة بحديقة الحيوان **265**

عمليات جراحية للحيوانات **93**

مجموع العلاجات للحيوانات والطيور في حديقة الحيوان ومنتزه الخور **455**



إنتـــــاج الشتلات الزراعية:

1	2	3	4
أشجار	شجيرات	مغطيات تربة	زهور موسمية
351,160	152,790	127,470	938,900

توزيـــــع الشتلات الزراعية:

1	2	3	4
أشجار	شجيرات	مغطيات تربة	زهور موسمية
172,027	145,183	158,623	814,354



إنجازات إدارة الحدائق العامة

1
فوز مبادرة زراعة مليون شجرة بجائزة أفضل مبادرة للتنمية المستدامة ضمن حفل توزيع جوائز القمة السادسة للذكاء الاصطناعي والتحليلات الخامس بالشرق الأوسط.

2
زراعة 320 ألف شتلة أشجار ضمن مبادرة زراعة 10 ملايين شجرة التي تم إطلاقها في بداية عام 2023.

3
تنظيم معرض قطر الزراعي الدولي العاشر 2023، بمشاركة 675 شركة عارضة، تنتمي لـ 55 دولة منها 523 شركة دولية و152 محلية.

4
إطلاق معرض إكسبو 2023 الدوحة في حديقة البدع تحت شعار "**صحراء خضراء .. بيئة أفضل**"، خلال الفترة من 2 أكتوبر 2023 إلى 28 مارس 2024، بمشاركة المجتمعات المحلية والإقليمية والدولية لحوالي أكثر من 80 دولة ومنظمة، ويعتبر المعرض الأول في الشرق والأوسط وشمال إفريقيا.

5
تسجيل مبنى إكسبو 2023 الدوحة للبستنة بموسوعة غينيس لامتلاكه أكبر سطح أخضر في العالم على مساحة تقدر بنحو 4031 مترا مربعا.

6
إطلاق برنامج (ازرع وطنك) للموسم الخامس لعام 2023/2024، والذي يتم تنفيذه بالمشاركة مع مؤسسة الفيصل بلا حدود ووزارة التربية والتعليم، وشارك بهذه النسخة 35 مدرسة.

7
قام فريق التوعية والإعلام بقسم حديقة الحيوان التابع لإدارة الحدائق العامة بزيارات توعوية لأكثر من 10 مدارس بمشاركة حوالي 500 طالب وطالبة ، وتم خلالها إلقاء محاضرات توعوية وتثقيفية وعرض بعض أنواع الحيوانات.





مبادرات تجميل المدينة

(إدارة الحدائق العامة وهيئة الأشغال العامة):

%100

إنشاء قاعدة بيانات لبعض النباتات المستدامة

%100

استخدام مياه الصرف الصحي المعالجة والسماد الطبيعي في زراعة الأشجار

%100

استخدام مياه الصرف الصحي المعالجة والسماد الطبيعي في زراعة الأشجار

%100

إعداد لائحة تنظيمية لحدائق الأسطح

%98

إجراء الأبحاث بالتعاون مع الجامعات المحلية

%100

التعاون مع المؤسسات الرياضية والصحية لتنمية المساحات الخضراء

%100

استخدام الحمأة المنشطة المنتجة من محطات المعالجة بعد معالجتها

%100

غرس النباتات الخضراء على الممرات والطرق الرئيسية

%100

تشجيع السكان على زراعة النباتات في أحيائهم

%100

التعاون مع المدارس لتشجيع الطلاب على غرس الأشجار

إنجازات إدارة الأعتدة الميكانيكية

1. 590 — معاملة مالية خاصة بعقود التوريدات
2. 1154 — معاملة مالية رسوم نقل مركبات مهملة
3. 7254 — معاملة مالية بيع مركبات مشطوبة
4. 4456 — شريحة وقودي لمركبات أسطول الوزارة
5. 9047 — عملية إصلاح مركبات حكومية ميكانيكيا
6. 4791 — عملية إصلاح مركبات حكومية كهربائيا
7. 28247 — عملية إصلاح وتركيب إطارات مركبات حكومية
8. 36 — طلبات هدم / إزالة (مباني، مزارع، عزب، خيام)
9. 42 — مركبات حكومية تم تسجيلها بالخدمة
10. 2232 — طلبات نقل مخلفات (نقلة)
11. 91,378 — صيانة وإصلاح مركبة وطراد حكومي



1. طرح مناقصة شراء معدات تخصصية لاستخدامها في الوزارة (تحديث أسطول الوزارة).
2. استلام المجموعة الأخيرة من السيارات المستأجرة الجديدة (دفع رباعي. بيك أب) بموجب عقود استئجار لمدة أربع سنوات.
3. طرح مناقصة استئجار صهاريج لسحب وتفريغ مياه الصرف الصحي من البلدية لمدة ثلاث سنوات ميلادية (1095 يوم).
4. مناقصة استئجار سيارات وباصات متنوعة مع سائقين عند الطلب لمدة سنتين لضيوف الوزارة.
5. التوقيع على عد 2 عقد لفرم المركبات المهملة مع الشركات الخاصة.
6. إبرام عدد 5 اتفاقيات مع الشركات الخاصة لبيع المركبات المهملة الصالحة لإعادة التسجيل والاستخدام.
7. تركيب أجهزة التتبع على عدد من المركبات الحكومية بالتنسيق مع إدارة نظم المعلومات.
8. المشاركة في معرض ومؤتمر إعادة التدوير والاستدامة لسنة 2023.
9. بيع 257140 كيلو غرام حديد الخردة وقطع الغيار التالفة الخاصة بمخلفات صيانة وإصلاح المركبات الحكومية.
10. بيع 2269 بطارية مستعملة مختلفة الأحجام.
11. بيع 778 برميل زيت مستعمل سعة 200 لتر.
12. 22 طلب شراء وأوامر العمل المنجزة عن طريق نظام المشتريات.
13. 3312 طلب أوامر التوريد الصادرة عن مكتب التوريد لجميع عقود الإدارة.
14. 18 طلب طرح المناقصات والمزايدات والممارسات بنظام التوريد عند الطلب.
15. بيع عدد 145 سيارة ومعدة مشطوبة بالمزاد العلني.
16. عدد المركبات المهملة المباعة للشركات: 6955 سيارة.
17. شطب عدد 74 مركبة حكومية.
18. تركيب عدد 2659 شريحة وقودي للسيارات الحكومية والمستأجرة خلال العام 2023.
19. تأمين عدد 2613 مركبة حكومية (بجميع أنواعها).
20. إصدار عدد 578 توصية دفع لصرف مستحقات الشركات.

إنجازات إدارة تدوير ومعالجة النفايات

1



التخلص التام من مخزون الإطارات المتراكم في دولة قطر منذ سنوات طويلة، (أكثر من 200 ألف طن) وذلك بالتعاون مع مصانع إعادة تدوير الإطارات وشركات القطاع الخاص، ومواصلة تقديم الدعم لهذه المصانع لضمان إعادة تدوير الإطارات والتخلص منها بشكل سليم وآمن.

2



تم استقبال (709,601.6) طن من النفايات في مركز معالجة النفايات المنزلية والصلبة وتم العمل على تحويل النفايات إلى طاقة، وإنتاج أكثر من 245,000 ميغا واط بالساعة من الكهرباء النظيفة، وإنتاج أكثر من 40000 طن من السماد، وكذلك فرز أكثر من 33,000 طن من المواد القابلة لإعادة التدوير، حيث تم منح هذه المواد التي تم فرزها لمصانع القطاع الخاص العاملة بإعادة التدوير (مجانا) وتقدر بحوالي (22,721.61) طنا، في إطار مبادرة وزارة البلدية لدعم وتحفيز شركات القطاع الخاص.

3



إدارة وتشغيل جميع محطات ترحيل النفايات من قبل شركات القطاع الخاص، حيث تم استقبال (751,618.13) طن في جميع محطات الترحيل وبلغ إجمالي الكميات التي تم ترحيلها (744,668.74) طنا منها (689,586.24) طنا تم ترحيلها إلى مركز معالجة النفايات المنزلية والصلبة و (55,082.50) طنا إلى مطمر مسيعيد، فيما تم فرز (518.64) طنا من المواد القابلة لإعادة التدوير.

4



استمرار إعادة تدوير المخلفات الإنشائية الواردة لمكب روضة راشد، وتم إنتاج أكثر من مليوني طن من المواد الإنشائية المعاد تدويرها خلال عام 2023.

5



تم تنظيم مؤتمر ومعرض إعادة التدوير والاستدامة الثالث 2023، وتم خلاله توقيع عدد من الاتفاقيات ومذكرات التفاهم مع العديد من الجهات الخاصة.



6

إطلاق مسابقة صفر نفايات بالتعاون بين وزارة البلدية ووزارة التربية والتعليم والتعليم العالي، وشملت المسابقة جميع المدارس الحكومية والخاصة في دولة قطر، وهي عبارة عن مسابقة فنية إبداعية ضمن حملة صفر نفايات، وتم تكريم الفائزين في مؤتمر ومعرض إعادة التدوير والاستدامة الثالث ومنحهم جوائز بقيمة 80.000 ريال قطري.

7



افتتاح مصانع جديدة لإعادة التدوير حيث تم افتتاح مصنع كيو دي لجمع النفايات وإعادة التدوير، ومصنع فولتا لتدوير البطاريات في منطقة العفجة للصناعات التدويرية والتي تم تخصيص 50 أرض فيها للمصانع العاملة في مجال إعادة التدوير بمختلف نشاطاتها.

8



تم منح ما يقارب من 5500 طن من المواد القابلة لإعادة التدوير من مطمر مسيعيد للمصانع القطرية العاملة في مجال إعادة التدوير.

9



إصدار أكثر من 13.500 تصريح إزالة نفايات للمطامر والمكبات عن طريق خدمة تصاريح إزالة النفايات عبر موقع الوزارة الإلكتروني.

10



إصدار 2500 تصريح ورقي للتخلص من نفايات المواد الغذائية والمرفوضة من قبل الهيئة العامة للجمارك ووزارة الصحة العامة والمؤسسات الحكومية.

11



إصدار الدليل الأول لإدارة تدوير ومعالجة النفايات والاستغلال الأمثل للمواد المعاد تدويرها.

البرنامج التدريبي الأول (المبتكر الذكي):

جائزة المبتكر الذكي
Young Innovator Award

1

تـم إطلاق برنامـج المبتكـر الذكـي لأول مـرة خلال عـام 2023، بهـدف ابتـكار وتصميـم برامـج باسـتخدام الـذكاء الاصطناعـي للتخلـص الآمـن مـن النفايـات، ورفـع درجـة الوعـي المجتمعـي بأهميـة تقليـل النفايـات، وتعزيـز الإبـداع والابتـكار فـي مجـالات عمـل إدارة تدويـر ومعالجـة النفايـات.

2

تـم إجـراء مسـابقة (المبتكـر الذكـي) بالشـراكة بيـن كل مـن: وزارة البلديـة ، وزارة التربيـة والتعليـم والتعليـم العالـي، النـادي العلمـي القطـري، وبمشـاركة المـدارس الحكوميـة والخاصـة للمرحلتيـن الإعداديـة والثانويـة، حيـث تقـدم للمسـابقة عـدد 50 مدرسـة وبعـد إجـراء عمليـة الفـرز تـم اختيـار أفضـل 10 مشـاريع وإعلان الفائزيـن وتوزيـع الجوائـز علـى هامـش مؤتمـر ومعـرض إعـادة التدويـر والاسـتدامة الرابـع الـذي عُقـد خلال الفتـرة 14-15 فبرايـر 2024 فـي مقـر معـرض إكسـبو 2023 الدوحـة للبسـتنة.

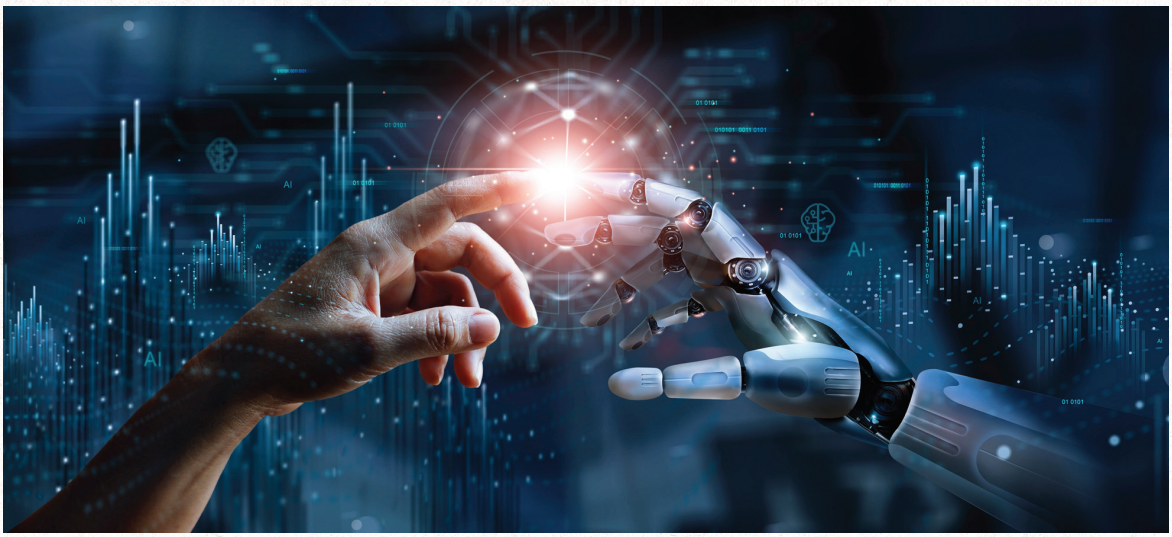







قطاع شؤون الزراعة

والأمن الغذائي

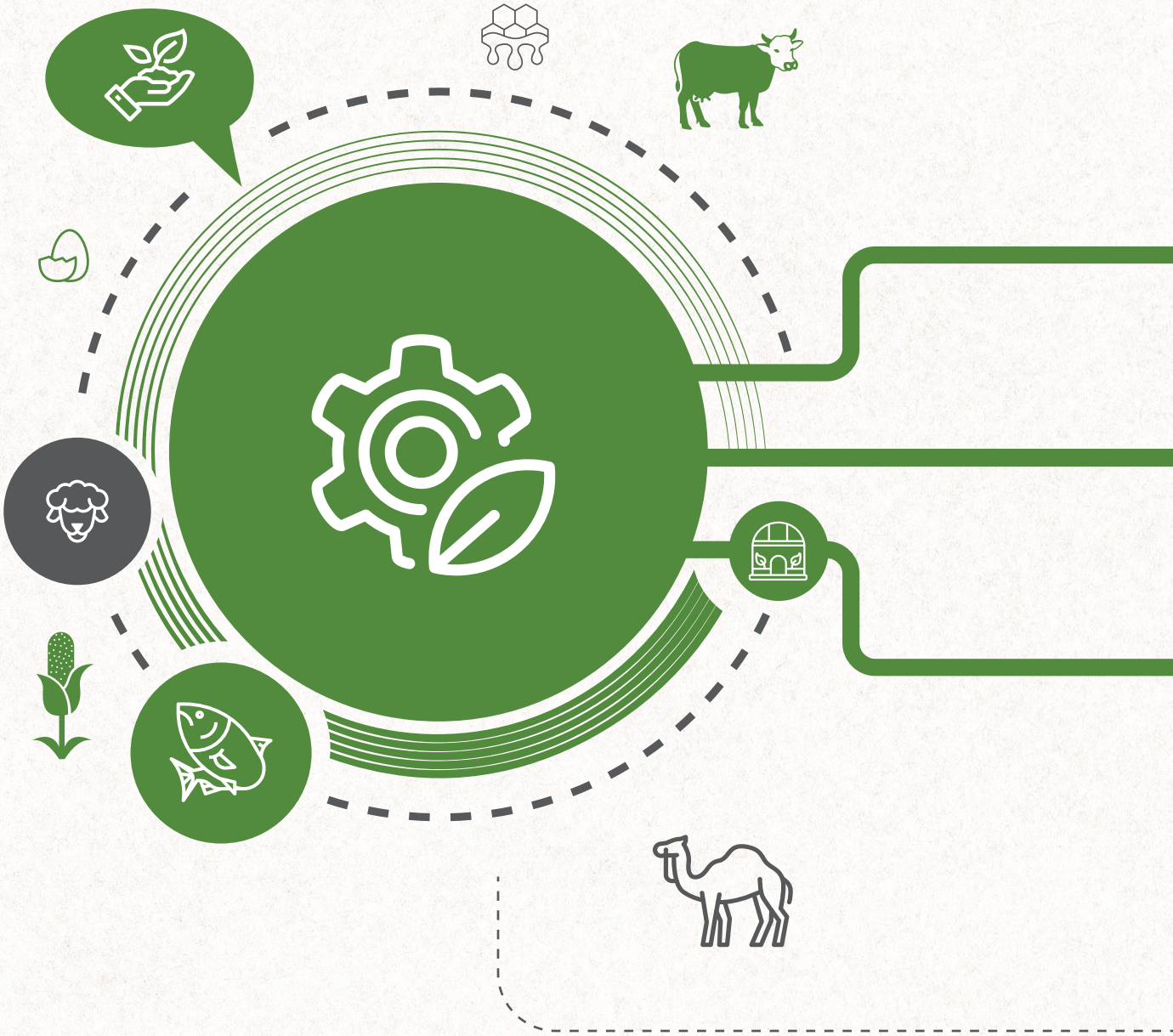

قطاع شؤون الزراعة والأمن الغذائي

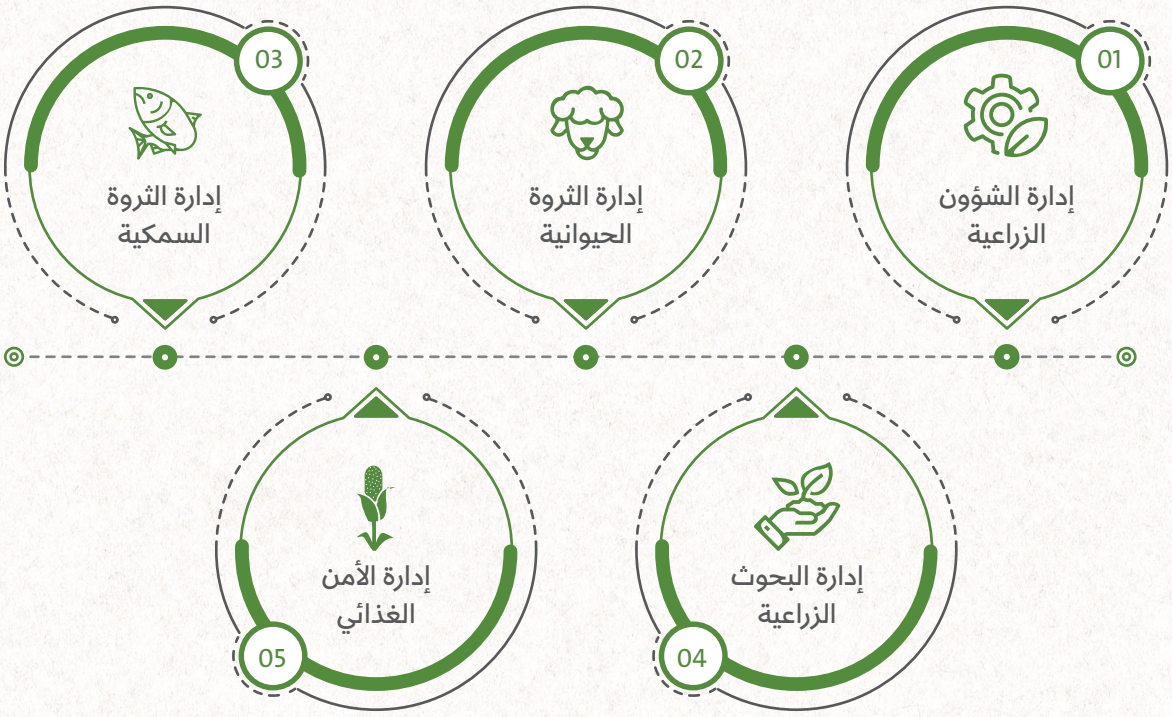

رؤية القطاع :

تحقيق الأمن الغذائي وضمان استدامة الموارد الطبيعية بما يتوافق مع رؤية قطر 2030



مبادرات ومشاريع القطاع

المبادرات
المشاريع

المبادرات الاستراتيجية

مبادرة زيادة مساحة الزراعة العضوية — 100%

مبادرة البرنامج الوطني لنحل العسل — 99.7%

مبادرة الدعم الزراعي المقدم لأصحاب المزارع — 100%

مبادرة تطوير قاعدة البيانات الإنتاجية والتسويقية الخاصة بأنشطة الزراعة — 100%

مبادرة رفع مستوى جودة إنتاج المزارع للتسويق — 99.7%

مشروع توريد وتركيب بيوت محمية - جزء من مشروع توزيع حوالي 3.478 بيت محمي على المزارع القائمة. — 100%

مبادرة إجراء بحوث تطبيقية لإيجاد نظم الإنتاج النباتي الملائمة للظروف القطرية — 100%

مشروع تطوير إنتاج التمور في دولة قطر — 100%

مشروع تطوير المراعي وإنتاج الأعلاف — 100%

مشروع رفع الإنتاجية المستدامة لمحاصيل الخضر بما يحقق الأمن الغذائي — 100%

مبادرة وضع خطة خدمات زراعية متكاملة في قطاع الثروة السمكية

88%

مبادرة تطوير الخدمات وتوسعة موانئ الصيد

100%

مشروع توسعة وتطوير موانئ الصيد (الخور- الوكرة - الرويس - الذخيرة)

100%

مبادرة تقديم الدعم للصيادين والأنشطة المرتبطة به

87%

مشروع مناقصة شراء قوالب الثلج والثلج المبشور لسفن وقوارب الصيد

84%

مشروع مناقصة دعم الصيادين بالوقود

84%

مبادرة تطوير العزب ومجمعات العزب

100%

مبادرة تطوير الخدمات البيطرية

90%



المبادرات
المشاريع

مبادرات ومشاريع القطاع

المبادرات الاستراتيجية

مشروع محجر ميناء حمد 99%

مبادرة تطوير المحاجر البيطرية 79%

مشروع محجر ميناء الرويس 99%

مبادرة إجراء الدراسات الخاصة برفع الكفاءة الإنتاجية لحيوانات المزرعة 100%

مشروع تطوير نظم تربية المجترات الصغيرة بدولة قطر 100%

مشروع إصدار القانون واللائحة التنفيذية لتنظيم موانئ الصيد 100%

إنجازات إدارة الشؤون الزراعية

البرامج التسويقية الزراعية للمنتجات الزراعية المحلية

حققت مبيعات الخضراوات من خلال ساحات المنتج الزراعي المحلي مبيعات قياسية بلغت حوالي (13465) طنا لموسم (2022/2023)، وبمشاركة (140) مزرعة.



مقارنة إجمالي كمية مبيعات الخضراوات المحلية بالطن خلال الفترة من 2012 - 2013 حتى 2022 - 2023

2013 - 2012	2014 - 2013	2015 - 2014	2016 - 2015	2017 - 2016
889	1984	3615	4785	5382

2018 - 2017	2019 - 2018	2020 - 2019	2021 - 2020	2022 - 2021
7269	7288	16035	12108	14494

2023 - 2022
13485

برنامج الخضراوات (المنتج المميز ومزارع قطر)

يقوم المشروع على تسويق المزارع بالدولة للخضراوات القطرية المميزة (المنتج المميز) والتي تتميز بصفات تسويقية جيدة تضاهي الخضراوات المستوردة ، حيث بلغت كمية الخضراوات التي تم تسويقيها من خلال (برنامج المنتج المميز) حوالي (3026 طن) لموسم 2022/2023، أما (برنامج مزارع قطر) فقد بلغت كمية المبيعات حوالي (22392 طن) نفس الموسم.

PREMIUM QATARI VEGETABLES
خضروات قطرية مميزة

مقارنة بين مبيعات الخضراوات المييزة بالطن من 2016 - 2023



مزارع قطر
QATAR FARMS

مقارنة مبيعات برنامج مزارع قطر بالطن من 2018 - 2023

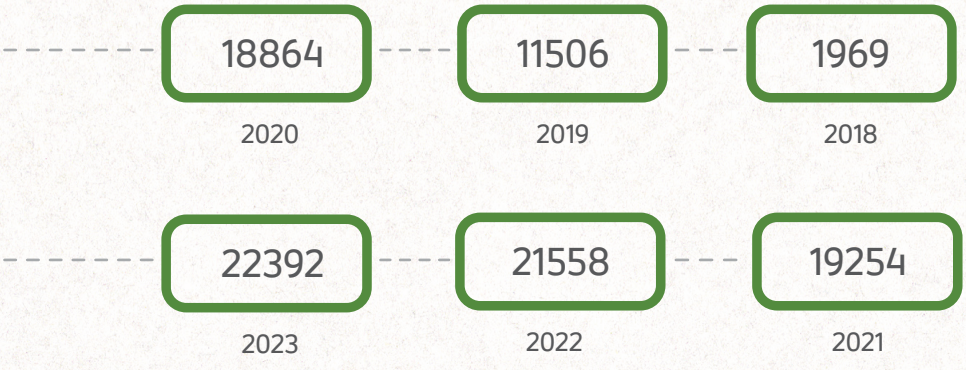

كمية الخضراوات المستلمة من أصحاب المزارع (من خلال شركة محاصيل)

تأسست محاصيل في عام 2018، وهي شركة خاصة مملوكة بالكامل لشركة حصاد الغذائية. وتهدف الشركة إلى زيادة وتحسين الإنتاج الزراعي المحلي بهدف المساهمة في تحقيق الاكتفاء الذاتي للدولة، وذلك عن طريق دعم القطاع الخاص من خلال تسويق إنتاج المزارعين المحليين وتقديم خدمات زراعية أخرى برعاية وزارة البلدية.
تقوم الشركة بشراء الخضراوات من قبل أصحاب المزارع من خلال برنامجي التعاقد المسبق (ضمان) والتعاقد اليومي.

بلغ عدد المزارع (276) مزرعة وتم استلام (21064) طنا من الخضراوات التي تم استلامها من أصحاب المزارع خلال موسم 2022/2023 بقيمة مالية بلغت حوالي (75500) مليون ريال قطري.

برنامج توريد التمور من أصحاب المزارع لموسم (2015 - 2023)

تقوم وزارة البلدية ممثلة في ادارة الشؤون الزراعية في دعم وتشجيع الإنتاج المحلي من كافة المنتجات الوطنية ومن بينها التمور انطلاقا من دورها في دعم المنتجات الوطنية وتعزيز دور تجارة وبيع التمور في الدولة، وضمن الجهود الرامية لتحقيق الأمن الغذائي، والاهتمام والحرص على تطوير قطاع الزراعة بما فيها النخيل، ودعم أصحاب المزارع والمهتمين بزراعة النخيل من خلال شراء التمور من أصحاب المزارع، والارتقاء بأصناف التمور بالدولة إلى مزيد من التميز والمنافسة محليا ودوليا.
أطلقت وزارة البلدية مشروع شراء التمور من أصحاب المزارع في عام 2006 بهدف تنمية إنتاج التمور بالمزارع القطرية من خلال شراء الأصناف المرغوبة من المزارعين، حيث نجد الكميات الموردة من التمور بداية المشروع عام 2006 نحو (513) طن وقد بلغت الكميات الموردة من التمور لعام 2023 نحو (860) طن.

كمية التمور الموردة (طن) من أصحاب المزارع خلال الفترة من 2015 - 2016 حتى 2021 - 2023



الدعم الزراعي المقدم لحائزي المزارع

يُعتبر الدعم الزراعي إحدى الركائز الأساسية لتطوير المزارع المحلية القائمة وزيادة إنتاجها، ويرتكز الدعم بشكل أساسي على توزيع البيوت المحمية المبردة والعادية والبيوت المحمية بنظام الهيدروبونيك، بالإضافة إلى مستلزمات الإنتاج الزراعي، بذور وأسمدة ومبيدات وبعض المستلزمات الأخرى كصناديق التعبئة لتسويق الخضراوات المحلية بمنافذ البيع المختلفة وغيرها من متطلبات تسويق المنتج الزراعي المحلي. وذلك من خلال الآتي :

تطوير وتنفيذ خطة الميكنة الزراعية :

العمل على توفر الآليات والمعدات الزراعية من (جرارات ومحاريث وحاملات الآليات والمعدات الزراعية المختلفة) ، من خلال مراكز الخدمات الزراعية الثلاث الموزعة في المناطق الجغرافية المختلفة بالدولة وهي مركز الشمال بالزبارة، ومركز الوسط بأم صلال، ومركز الجنوب بالشيحانية، وفقا للخطة الزراعية والتي يطلبها المزارعون لتحضير الأرض الزراعية من عمليات حراثة وتسوية الأرض، حيث تم تقليص واختصار فترة تقديم خدمة الميكنة للمزارع إلى (2 - 4) أيام فقط في العام 2023م بعد أن كانت تتراوح ما بين (30-15) يوم خلال الأعوام الماضية.

	2020	2021	2022	2023
عدد أيام التنفيذ	1928	1936	1489	**2289**
المساحة المحروثة	22270	22665	20715	**27670**
المساحة التي تمت تسويتها	10625	10530	8700	**9880**
جملة المساحة المحروثة والتي تمت تسويتها	32895	33195	29415	**37550**



مستلزمات الإنتاج الزراعي:



تم توزيع عدد **23987** باكيت بذور من جملة (43954) بنسبة توزيع 55% لعدد (395) مزرعة لموسم 2023/2024م.



تم توزيع عدد **47803** كيس زنة (25) كلجم من جملة (49329) كيس بنسبة توزيع 96% للعام 2023م على عدد (394) مزرعة.



تم توزيع عدد **118335** كيس سماد عضوي من إجمالي (123000) بنسبة 96% على عدد (340) مزرعة.



تم توزيع كمية مقدارها **38406** لتر مبيدات من جملة (39180) لتر بنسبة 98% على عدد (394) مزرعة.

مبادرة التوسع في الزراعة المحمية ونظم الري الحديثة

تشجيع المزارع للتحول من أنظمة الري التقليدية إلى نظام الري الحديث، بهدف نشر أساليب الري الحديثة وزيادة المساحة المزروعة، يبلغ عدد المزارع المستهدفة بالمشروع عدد (400) مزرعة بواقع (10) دونم تنقيط لكل مزرعة من إجمالي (4000) دونم تنقيط حيث تم توزيع شبكات ري حديثة لعدد (272) مزرعة .





البرنامج الوطني لنحل العسل

بلغ إجمالي كمية إنتاج العسل (بالطن)



سنة 2023م



خدمات الوقاية والحجر الزراعي

فحص ومعاينة الإرساليات الزراعية الواردة والصادرة عبر مكاتب الحجر الزراعي بالمنافذ الجمركية للتأكد من مطابقتها لقانون الحجر الزراعي بالدولة.

العدد الإجمالي للإرساليات	63.235
الوزن الاجمالي بالطن	1.304.919
وزن الإرساليات المتلفة بالطن	412



إصدار شهادات/ تراخيص الاستيراد

632
تصاريح استيراد الأسمدة

1474
تصاريح منوعة (نباتات – شتلات – نحل – بذور)

376
تصاريح النخيل

529
تصاريح استيراد المبيدات

3
شهادة اعتماد معالجة حرارية

36
شهادات تداول للأسمدة



خدمات المكافحة الزراعية:

آفات النخيل - آفات أخرى

2200

عدد المستفيدين

الفئة المستهدفة

مزارع

منازل

منشآت

مكافحة الحشرات والمسببات المرضية عن طريق المبيدات الحشرية التخصصية المناسبة



الشهر	عدد المعاملات	عدد الأشجار	رش	حقن
يناير	206	103374	97374	841
فبراير	224	197229	118129	1012
مارس	121	46122	41627	263
أبريل	121	53589	50825	126
مايو	901	340658	340658	1115
يونيو	356	289361	206303	1015
يوليو	153	241105	12643	287
أغسطس	273	250806	5799	142
سبتمبر	322	263267	72285	325
أكتوبر	548	304722	134657	582
نوفمبر	658	347766	200059	765
ديسمبر	247	88926	80800	200
الإجمالي	**4130**	**2526925**	**1361159**	**6673**

معاملة تربة	مصائد	كيرمون	فيرمون	بدل تالف + تركيب جديد
0	-	-	-	-
0	-	-	-	-
0	-	-	-	-
0	-	-	-	-
0	-	-	-	-
0	-	-	-	-
0	-	-	-	-
0	1454	1454	1454	457
0	1497	1045	1039	474
0	937	937	937	382
0	979	979	979	299
0	151	151	151	88
0	**5018**	**4566**	**4560**	**1700**

مهرجان الرطب المحلي الثامن

نظمت إدارة الشؤون الزراعية مهرجان الرطب المحلي "الثامن" خلال الفترة من 27/7/2023 إلى 5/8/2023 بالتعاون مع إدارة سوق واقف، ويعتبر المهرجان من أبرز الفعاليات لدعم وتشجيع الإنتاج المحلي ليتعرف فيه الزوّار على الرطب والأصناف الأكثر شيوعاً التي تتم زراعتها في قطر، ولتساعد المزارعين في التعرف على أساليب الزراعة الحديثة وتبادل الخبرات لإنتاج أفضل وأجود أنواع الرطب.

وكان من أهم مؤشرات نجاح المهرجان السنوي للرطب هو زيادة عدد المزارع القطرية لعرض منتجاتها من الرطب، وزيادة مساحة العرض لهذا العام لاستيعاب عدد أكبر من أصحاب المزارع وذلك بهدف تحقيق اقصى استفادة لأصحاب المزارع لتسويق منتجاتهم حيث بلغ عددها حوالي (100) مزرعة مسجلة، حيث بلغت نسبة الزيادة في الكمية المباعة عن الموسم السابق 13% حيث كانت (195) طن وأصبحت (220) طن، مع العلم بأن الموسم السابق كان 13 يوما أي إن الزيادة المقدرة تبلغ 33%.

كمية مبيعات مهرجان الرطب للفترة من 2016 - 2023 (طن)





معرض التمور المحلي الرابع

نظمت إدارة الشؤون الزراعية معرض التمور المحلي "الرابع" خلال الفترة من 23-30 نوفمبر 2023 بالتعاون مع اللجنة المنظمة لمعرض إكسبو 2023 الدوحة، والذي يعتبر من أبرز الفعّاليات لدعم وتشجيع الإنتاج المحلي ليتعرف فيه الزوّار والدول المشاركة في هذا الحدث بالمنتجات القطرية وعرض فسائل النخيل وبيعها للجمهور والاطلاع على تجارب الدول في الإنتاج والتصنيع وتطبيقها في المواسم المقبلة، ومن أهم مؤشرات نجاح المعرض هو زيادة عدد المزارع القطرية لعرض منتجاتها بمشاركة عدد (26) مزرعة محلية وتوفير منتجات ذات جودة عالية.

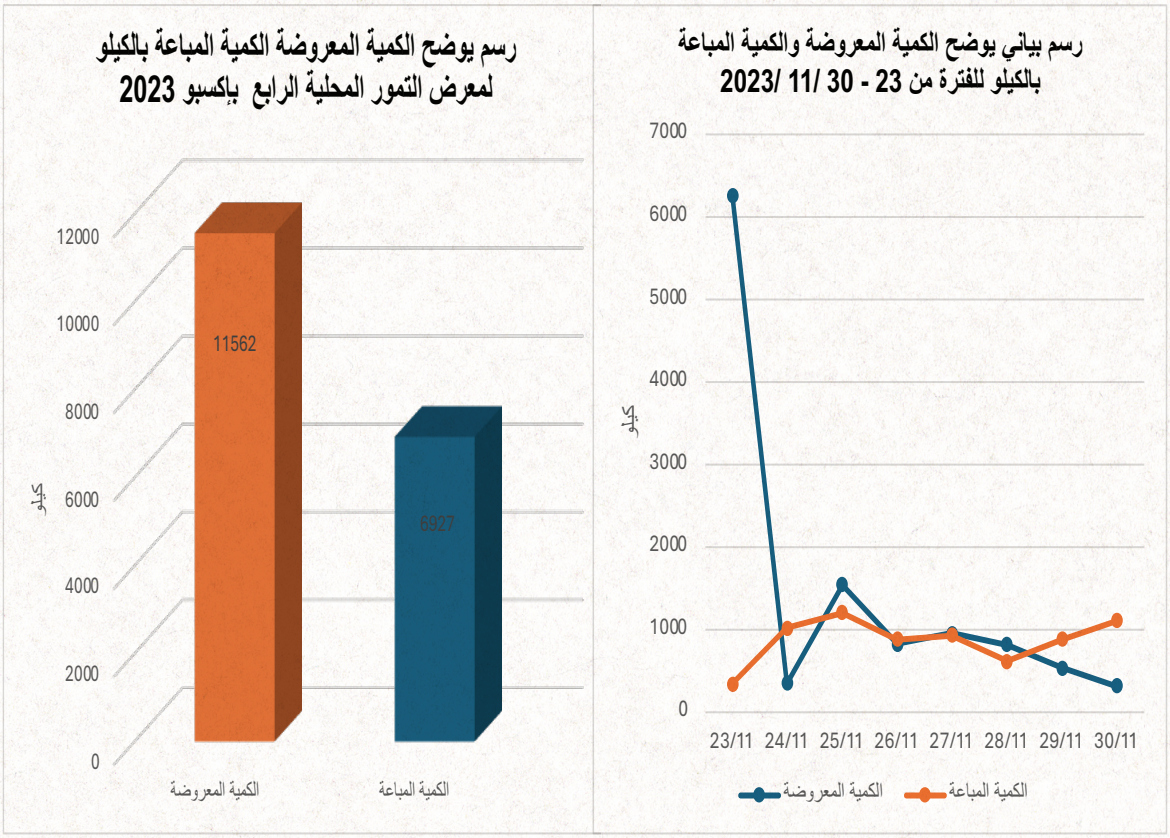



إنجازات إدارة الثروة الحيوانية

بلغ عدد مربي الثروة الحيوانية في سجل المربين **8711**

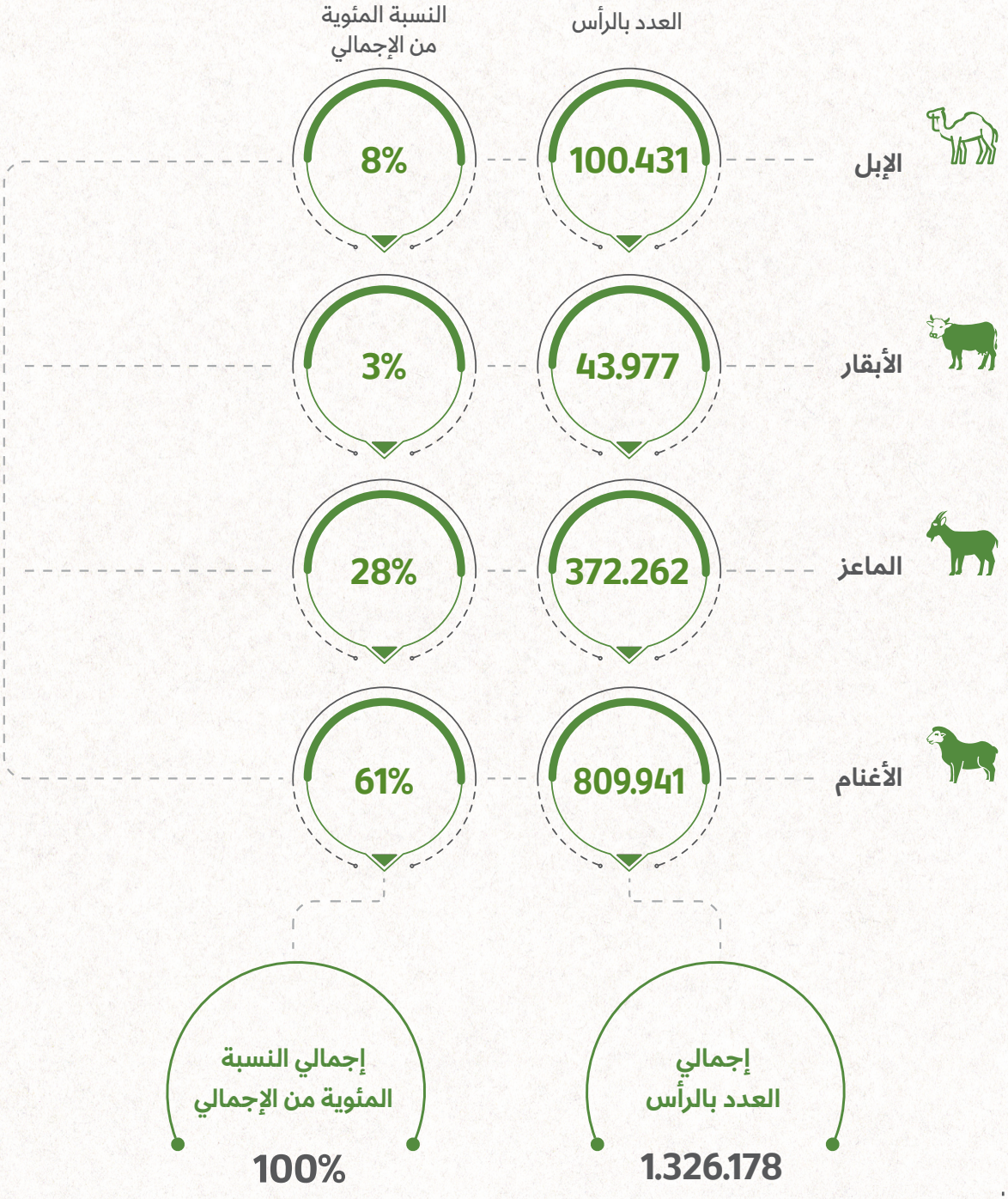


MINI

الإنتاج المحلي ونسبة الاكتفاء الذاتي من المنتجات الغذائية الحيوانية



أهم إنجازات إدارة الثروة الحيوانية

أولاً - الخدمات:

1 - خدمات تنظيم النشاط:

- **الترقيم السنوي للثروة الحيوانية:**

خدمة ترقيم وتسجيل القطيع القومي من المواشي لإنشاء سجل المربين والرعاة.

الأعداد بالرأس

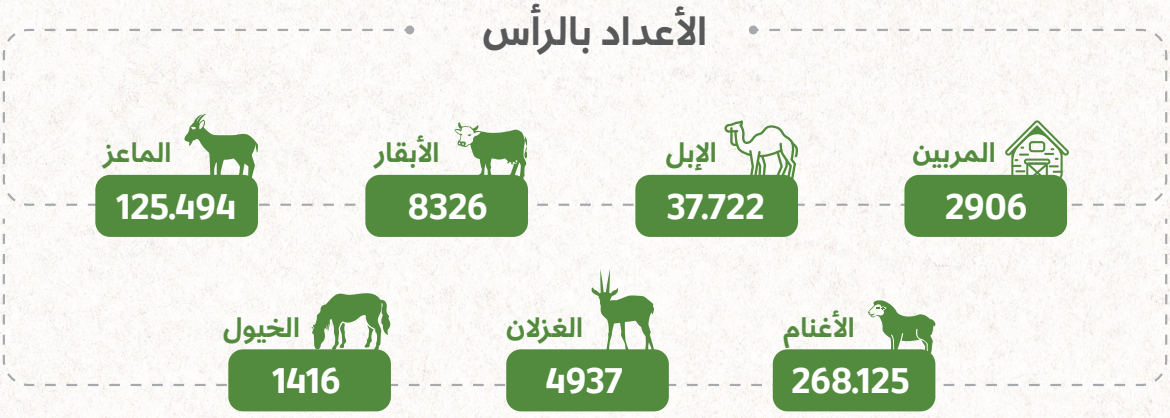

- **شهادات الحيازة:**

يتم إصدار شهادات الحيازة للمربيين لتنظيم صرف الدعم الحكومي: مكونات الأعلاف المدعومة ودعم مياه الشرب واستقدام عمال التربية وتخصيص أراضي العزب.



أهم إنجازات إدارة الثروة الحيوانية

- **تراخيص مشاريع الثروة الحيوانية:** ترخيص وتجديد ترخيص ومتابعة حالة إنجاز مشاريع الثروة الحيوانية لتربية الدواجن والمواشي

	العدد الإجمالي	المشاريع العاملة	مشاريع تحت الإنشاء
مشاريع الدجاج البياض	5	3	2
مشاريع الدجاج اللاحم	8	8	0
مشاريع اللحوم الحمراء	13	1	12
مشاريع الألبان	4	3	1
مشاريع الدجاج البلدي والدواجن الأخرى	12	12	0
مشروع أمهات الفروج والصيصان عمر يوم	1	1	0
مشروع مختلط (بياض- لاحم)	1	1	0
مشروع تربية الجاموس لإنتاج حليب الجاموس	1	1	0
الإجمـــــــالي	45	30	15

2 - الخدمات الوقائية والعلاجية:

- **تحصين ووقاية الحيوانات الاقتصادية:**

جرعات التحصين المنفذة ضد الأمراض الوبائية للأبقار والماعز والأغنام



الأغنام

إجمالي عدد الجرعات المنفذة

1,525,621

إجمالي عدد الجرعات المخططة

1,292,000

مؤشر الأداء

118%



الماعز

إجمالي عدد الجرعات المنفذة

909,104

إجمالي عدد الجرعات المخططة

696,000

مؤشر الأداء

131%



الأبقار

إجمالي عدد الجرعات المنفذة

68,991

إجمالي عدد الجرعات المخططة

67,100

مؤشر الأداء

103%

- **علاج الحيوانات والطيور:**

تتم زيارة الحيازة الحيوانية أو جلب الحيوانات المريضة إلى العيادة البيطرية وإجراء الفحص السريري والكشف المختبري وإجراء العمليات الجراحية وصرف الأدوية العلاجية المجانية للحيوانات والطيور.

عدد الحيوانـــات

الأغنام	الماعز	الإبل	الأبقار	دواجن	قطط	كلاب	تعقيم قطط منزلية
94,084	46,132	6680	2347	1,298,102	19,203	780	6333

أهم إنجازات إدارة الثروة الحيوانية

الخدمة	التفصيل	البيان
الوقاية من الطفيليات الخارجية: تتم المكافحة بالزيارات الحقلية لرش الحيازة والحيوانات فيها بمضادات الطفيليات الخارجية	عدد القطعان	2891
المسوحات الوبائية للرصد والتحكم في البؤر الوبائية: تتم زيارات حقلية للفحص السريري وجمع العينات للكشف المختبري	عدد شهادات تنفيذ فحص الإبل من مرض البروسيلا المعدي	2127
وحدة التحكم في الحيوانات الطليقة	عدد البلاغات التي تم تنفيذها لصيد الكلاب	3551

3 - خدمات الحجر البيطري:

- **استيراد الثروة الحيوانية:**

يتم الكشف السريري والمختبري على إرساليات الحيوانات الحية وفحص سلامة وصحة مستلزمات الإنتاج والأدوية البيطرية والأعلاف الواردة للتأكد من خلوها من الأمراض العابرة للحدود.

- أغنام وماعز **571,134** رأس
- أبقار **6392** رأس
- إبل هجن **36,677** رأس
- إبل مزاين **4375** رأس
- إبل تربية **5998** رأس
- خيل **1105** رأس
- أدوية ولقاحات بيطرية **625433.6** كغ
- أجهزة ومستلزمات بيطرية **92,589** كغ

- أعلاف وإضافات علفية **87,437** طن
- بيض تفقيس **25,685,110** حبة
- صيصان **1,124,047**
- بيض مائدة **84,496,365**
- كلاب وقطط **448**
- طيور زينة وبرية **181,434**
- حمام **30,276**
- صقور **12,707**



أهم إنجازات إدارة الثروة الحيوانية

- **تصدير الثروة الحيوانية:**

الكشف الصحي على إرساليات الحيوانات الحية الصادرة للتأكد من خلوها من الأمراض العابرة للحدود.

تصدير الحيوانات





إبل هجن	إبل مزاين	إبل تربية	خيل	أغنام وماعز	أبقار
39,581	3874	13,433	1172	53,859	200

4 - خدمات الفحص المختبري:

- **فحص العينات الحيوانية:**

تقوم المختبرات البيطرية بالدوحة ومختبرات المنافذ بعمل الفحوصات المخبرية البيطرية المطلوبة من قسمي الخدمات البيطرية والمحاجر لكافة الفصائل الحيوانية لكافة المسببات المرضية.

نوع الاختبار	عدد الاختبارات
الاختبارات التشخيصية للكشف عن مسببات الأمراض الحيوانية والنقص الغذائي لخدمة قطاع الثروة الحيوانية.	105.417

نوع الاختبار	عدد الحيوانات
اختبارات الصفة التشريحية للحيوانات المختلفة لمعرفة سبب الوفاة.	421

ثانيًا - دعم المنتجين المحليين:

1 - الدعم المباشر:

- توزيع أعلاف مركزة مجانية للمربين المنتجين للأغنام المحلية:



- تحصين الدواجن البلدية ضد مرض النيوكاسل

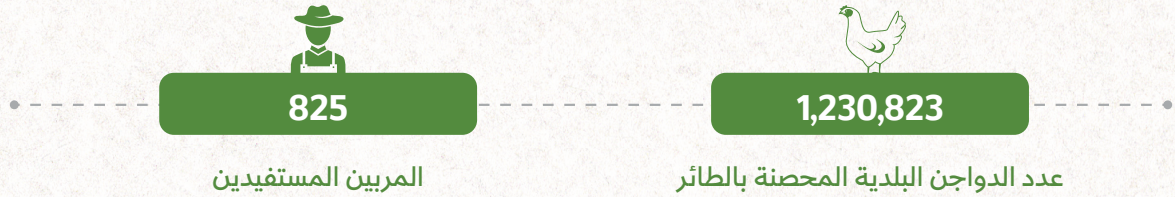

2 - الدعم غير المباشر:

- تنظيم شراء شركة ودام الغذائية للإنتاج المحلي من الأغنام خلال فترتي شهر رمضان وعيد الأضحى.

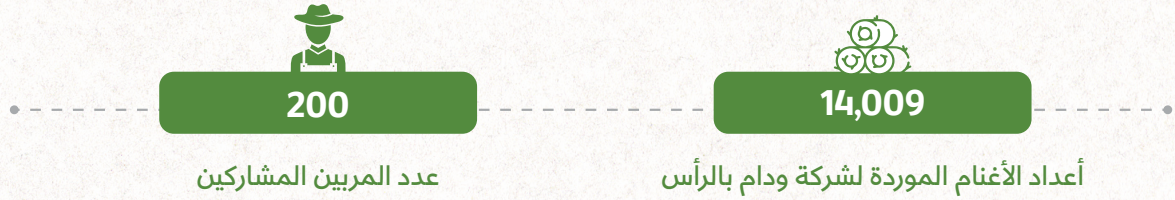

- مشروع أركية لتنظيم شراء الإبل من المربين وتسمينها لإنتاج اللحوم للمقصب والتصدير



أهم إنجازات إدارة الثروة الحيوانية

ثالثًا - مبادرات التطوير:

1 - مبادرة تطوير العزب ومجمعات العزب:

عكس إحداثيات وبيانات العزب البرية على خريطة Google Earth Pro والذي وفر الاطلاع على مواقع العزب البرية بدقة وأهم بيانات المنتفعين بها.

رفع بيانات العزب خارج التخطيط على نظام العزب الالكتروني تمهيداً لإطلاق خدمة التجديد الالكتروني وبذلك تتحول خدمة تجديد العزب لتصبح الكترونية بالكامل.

تخصيص أراض لإنشاء ساحات المنتجين في مجمعات سمسمة والوكرة والشيحانية والخريب وأبو نخلة.

2 - مبادرة تطوير الخدمات البيطرية:

تم استلام مركز الشمال البيطري (بمجمع عزب الشمال) بعد اكتمال الإنشاء والتأثيث ويعد جاهزا لتقديم الخدمة.

تم استلام مركز أبو نخلة البيطري (بمجمع عزب أبو نخلة) بعد اكتمال الانشاء والتأثيث ويعد جاهزا لتقديم الخدمة.

اكتمال إنجاز مشاريع حملات التحصين الموحدة لاهم الأمراض الوبائية الحيوانية.

3 - مبادرة تطوير المحاجر البيطرية:

- الاستلام المبدئي لمشروع محجري ميناء حمد البيطري وميناء الرويس.
- التشغيل للمشروعين بالأجهزة الدائمة بنسبة تفوق الـ 90%.
- رفع المواصفات الإنشائية للمحجر البيطري المقترح في منفذ أبو سمرة البري.
- إنجاز حوالي 98% من محجر مطار حمد الدولي حسب المواصفات المتفق عليها.
- تحديث شامل للخدمات الالكترونية الخاصة بقسم المحاجر البيطرية وذلك بتطوير الخدمات التالية:

خدمة منصة الإبل الالكترونية (إبل الهجن + إبل المزاين + إبل التربية + إبل الذبح)
خدمة منصة الخيل الإلكترونية.
الربط الالكتروني مع لجنة سباقات الهجن ونادي قطر لمزاين الإبل.
خدمة تسجيل الشركات إلكترونياً.
تطوير وتنظيم خدمة استيراد الكلاب.

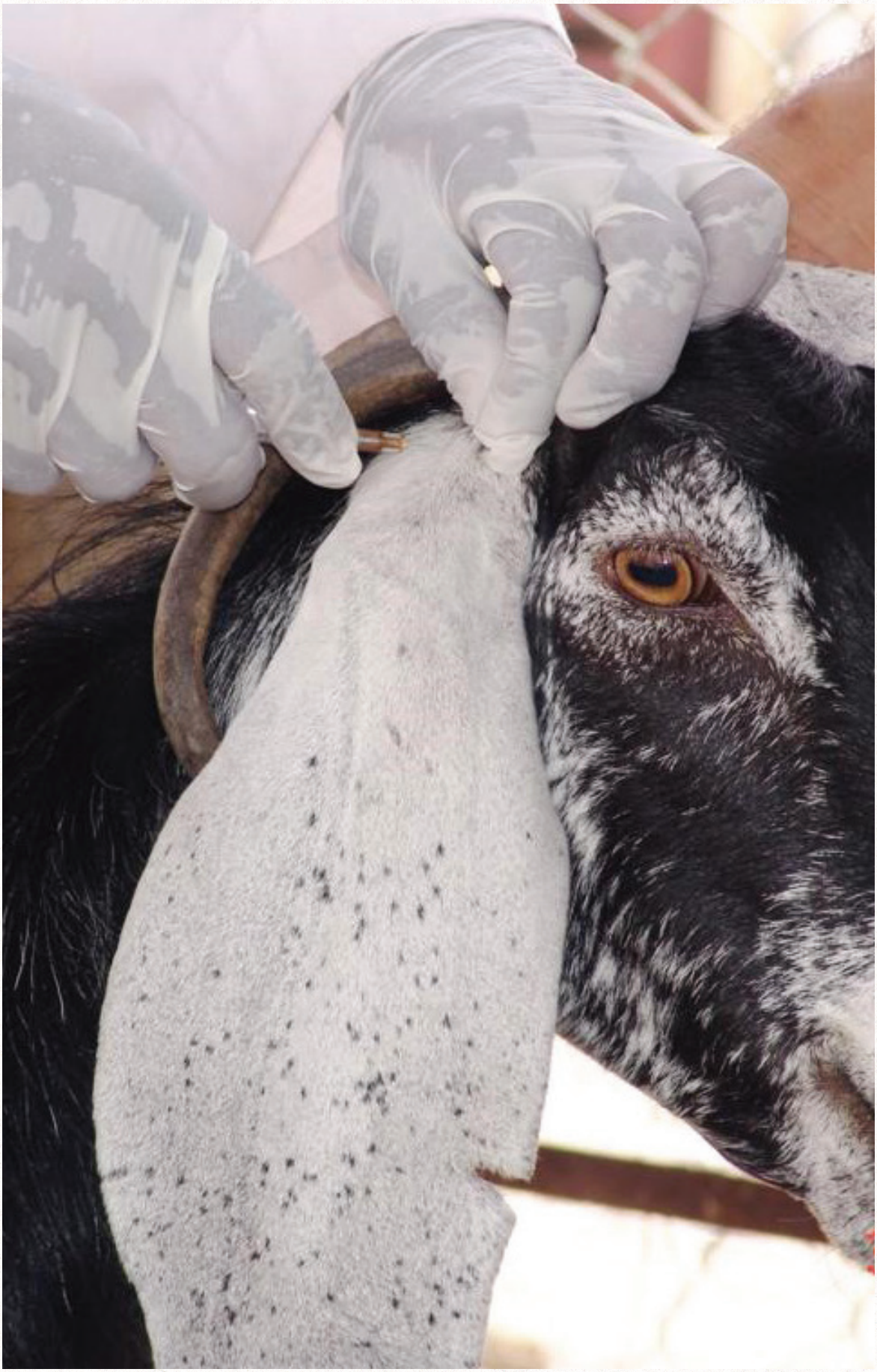

أهم إنجازات إدارة الثروة الحيوانية

4 - مبادرة تطوير المختبرات البيطرية:

1. توسيع نطاق عمل المختبر بإضافة 14 فحص جديد واستهداف المزيد من الأمراض التي تصيب الثروة الحيوانية (مثل مسببات الإجهاض والتهاب الضرع).
2. زيادة القدرات التشخيصية للمختبر بتصنيف أنواع العترات المصلية المختلفة لفيروس الحمى القلاعية وميكروب البروسيلا.
3. إدخال أحدث تقنية للتشخيص والتحليل الوراثي باستخدام أجهزة تحليل التتابع الجيني للجيل الأول والجيل التالي.
4. إدخال تقنية حديثة للفحص المناعي باستخدام جهاز الاليزا الأتوماتيكي.
5. إعداد كتيب دليل الخدمة للمختبرات البيطرية .
6. تشغيل مختبرات محجري ميناء الرويس وميناء حمد بعد تجهيزهما بأحدث أجهزة التشخيص المخبري.
7. التعاون مع مختبر بيربرايت المرجعي ببريطانيا للكشف عن وجود عترة لأحد الفيروسات المرضية لم يسبق تسجيلها في منطقة الشرق الأوسط ومنطقة الخليج العربي منذ عقود.
   وهذا ما يستدعي متخذي القرار في تعديل سياسة مكافحة المرض إقليميا ودوليا وإدخال عترات جديدة في إنتاج اللقاحات الخاصة بالمرض.
8. التعاقد مع شركة متخصصة للتخلص من النفايات المخبرية لمدة 3 سنوات بمعدل مرتين أسبوعيا، والبدء في التخلص من الأجهزة والمعدات القديمة والتالفة والخارجة عن الخدمة وتفعيل وحدة ضبط الجودة بالقسم والبدء في التجهيز لمشروع الاعتماد.

أهم إنجازات إدارة الثروة الحيوانية

5 - مبادرة تطوير نظم المعلومات الطبية البيطرية :

1

اكتمال حوسبة التقديم لكل الخدمات المقدمة من إدارة الثروة الحيوانية.

2

إطلاق خدمة تجديد عزب المجمعات والعزب الجوالة إلكترونياً على موقع الوزارة وتطبيق عون.

3

إضافة خدمات التقديم للمشاركة في المبادرات التشجيعية (مبادرة تشجيع الإنتاج المحلي من الأغنام) على خدمات الوزارة الالكترونية.

4

إضافة خدمة التقديم على دعم المياه ضمن الخدمات الالكترونية للوزارة.

5

تفعيل طباعة شهادات الحيازة على الخدمات الالكترونية.

إنجازات إدارة الثروة السمكية

أوّلاً : مبادرة اتخاذ التدابير اللازمة لضمان استدامة المخزون السمكي

1. إدارة وتشغيل مركز أبحاث الأحياء المائية:

يُعتبر مركز أبحاث الأحياء المائية مشروعا بحثيا وتنمويا وإنتاجيا، يقوم على تنفيذ برنامج إنتاج وتوفير صغار الأسماك ويتم تشغيله كمركز نموذجي للاستزراع السمكي البحري بالكفاءة المطلوبة لتحقيق أهدافه في المساهمة في زيادة الإنتاج السمكي المحلي وتحقيق الأمن الغذائي من خلال توفير كميات من صغار الأسماك يمكن استخدامها من قبل القطاع الخاص لإنشاء مزارع لتسمين الأسماك.

كما يوفر المركز الدعم العلمي للمؤسسات البحثية بالدولة من خلال توفير العديد من المختبرات العلمية التخصصية في الدراسات والأبحاث العلمية المتعلقة بالعلوم البحرية والاستزراع السمكي، وإجراء التجارب الخاصة باختيار أنواع الأحياء البحرية المحلية ذات الجدوى الاقتصادية القابلة للاستزراع، وتجربة وتطبيق أنظمة الاستزراع السمكي الحديثة ذات الكفاءة العالية، بالإضافة إلى المساهمة في دعم المخزون السمكي، وتدريب الكوادر الوطنية وبناء القدرات في مجال الاستزراع السمكي.





أهمّ إنجازات المركز في عام 2023م

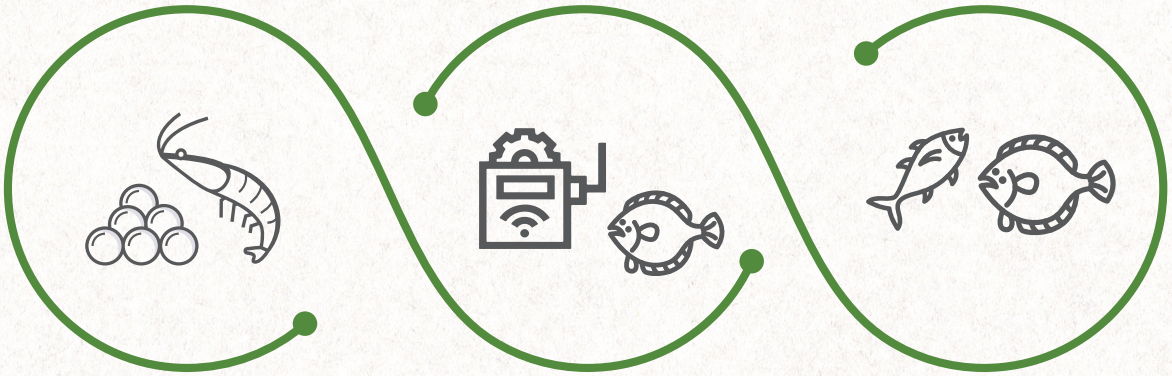

تـمّ إنتـاج حوالـي 3,275,000 إصبعيـة سـمكية حجـم (2 - 32 جـرام) منهـا 395,000 إصبعيـة مـن أسـماك الهامـور، وحوالـي 2,381,000 إصبعيـة مـن أسـماك الشـعم، وحوالـي 5,000 مـن أسمـــــاك السـبيطي و9,000 إصبعيـة مـن أسـماك الشـقرا وحوالـي 485,000 إصبعيـة مـن أسـماك السـيبريم.

تـم تسـليم ونقـل 600 ألـف منـد (20 جـرام) للأقفـاص العائمـة فـي مزرعـة القمـرا (سـمكنا) ليبلـغ إجمالـي عـدد صغار أسـماك الشـعم التـي تـمّ تسـليمها لهـذه المزرعـة السـمكية حوالـي (1,200,000) إصبعيـة سـمكية خلال عامـي 2022- 2023، وذلـك فـي نطـاق دعـم المـزارع السـمكية المسـاهمة فـي تحقيـق الأمـن الغذائـي.

تـم إنتـاج حوالـي 1,981,000 يرقـة روبيـان PL20 فـي مفـرّخ الروبيـان وتـمّ تسـمين جـزء منهـا (701,000) يرقـة روبيـان فـي أحـواض التسـمين، وتوفيـر حوالـي (1,280,000) منهـا لمزرعـة خاصـة فـي نطـاق دعـم مـزارع الروبيـان المسـاهمة فـي تحقيـق الأمـن الغذائـي.



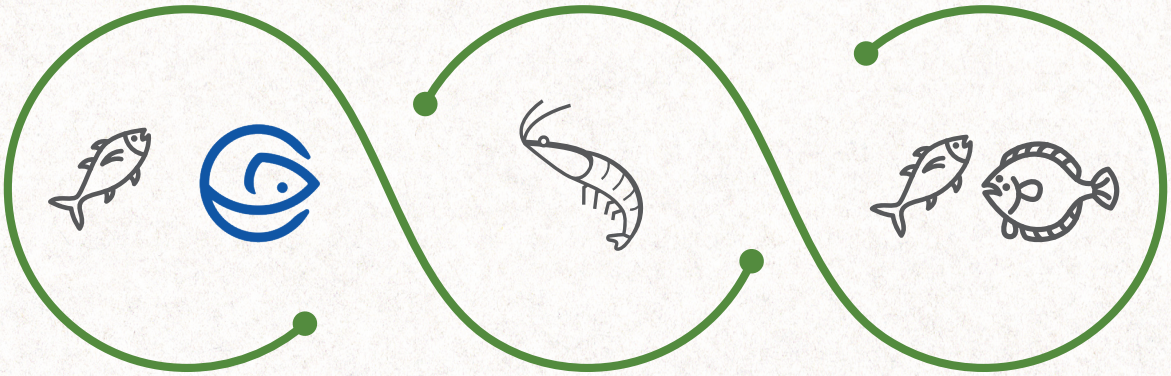

تـمّ إنتـاج حوالـي 14,761 كيلـو جـرام مـن الأسـماك حجـم التسـويق، منهـا حوالـي (14,333 كجـم) مـن أسـماك الهامـور حجـم التسـويق (1000 - 15000 جـرام)، وحوالـي (428 كجـم) مـن أسـماك الشـعم حجـم التسـويق (300 - 450 كجم).

تـمّ إنتـاج حوالـي 8,290 كيلـو جـرام مـن الروبيـان مـن "فانامـي" حجـم التسويـق (20 - 30 جـرام).

الحصـول علـى برتوكـولات إنتـاج صغـار أسـماك السـبيطي والشـقرا التـي تـمّ تفريخهـا لأوّل مـرة فـي المركـز خلال سـنة 2023.

الحصـول علـى شهـادة أفضـل التطبيقـات فـي الاسـتزراع السـمكي
Best Aquaculture Practice BAP



الدراسات والتجارب التي تم تنفيذها في المختبر الرطب

دراسة مشتركة مع جامعة قطر حول استنبات أجزاء من المرجان البحري وإعادة زراعتها في البحر في مناطق الفشوت.

دراسة تأثير لون الخزان على نموّ وتلوين الروبيان المستزرع.



دراسة زراعة الروتيفرا باستخدام الطحالب المتوفرة في المياه البحرية القطرية.



تجربة استزراع وتفريخ الروبيان المحلي من سيمي سلكاتيس.



مشروع دراسة تركيبة عليقة علفية لتسمين الاسماك باستخدام مواد أولية محلية.

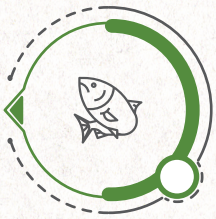

برنامج تهيئة صغار أمهات الأسماك المستزرعة في المركز.



مشروع تسمين الأسماك البحرية المحلية في المياه منخفضة الملوحة في مزرعة الأسماك النموذجية بتمبك.



2. إثراء المخزون السمكي من خلال إطلاق الأسماك المستزرعة في البحر

يهدف المشروع إلى دعم المخزون السمكي في البحر وزيادة كتلته الحية بما يساهم في زيادة الإنتاج السمكي من المصايد السمكية دون استنزاف مخزونها وذلك من خلال إنزال كميات من صغار الأسماك المستزرعة في البحر سنويا بصفة دورية في المناطق البيئية المناسبة التي تعتبر مناطق حضانة لصغار الأسماك مثل البحيرات الساحلية التي تكثر فيها الأعشاب البحرية ومناطق غابات المنجروف والشعاب المرجانية بالنسبة لأسماك الهامور.

- **أهم إنجازات المشروع لعام 2023م**

إطلاق حوالي **2,776,000**

إصبعية سمكية تم إنتاجها في مركز أبحاث الأحياء المائية منها:

395,000

من أسماك الهامور متوسط وزن (30 جرام) ، تم إطلاقها في مناطق الشعاب المرجانية البحرية (الفشوت)

حوالي **2,381,000**

من أسماك الشعم، متوسط وزن (3 - 5) جرام تمّ إنزالها في مناطق غابات القرم الساحلية.

3. الإدارة الرشيدة للمخزون السمكي

يستهدف المشروع زيادة الكتلة الحية للأسماك بالمعدل الذي يضمن استدامة الموارد واستغلالها في حدودها البيولوجية الآمنة.

ثانيًا : مبادرة وضع خطة خدمات متكاملة في قطاع الثروة السمكية

1. تطوير الخدمات وتوسعة موانئ الصيد

يعد هذا المشروع من أكبر المشاريع من حيث المساحة التوسعية، وشمل موانئ الصيد بالخور، والوكرة، والرويس، وفرضة الصيد بالذخيرة، وذلك لتوفير أفضل الخدمات في موانئ الصيد وزيادة طاقة الاستيعاب فيها لسفن وقوارب الصيد والنزهة ولتحسين الأداء لوحدات الصيد والقوى العاملة فيه بما يساهم في زيادة الإنتاج السمكي.

- **أهم إنجازات المشروع لعام 2022م**



إصدار القانون رقم (12) لسنة 2023 بتنظيم موانئ الصيد البحري.



تركيب بوابات ومطبات في جميع الموانئ لتنظيم حركة الدخول والخروج من وإلى الميناء



الانتهاء من تأجير جميع المخازن والمواقف في موانئ الصيد.





2. الخدمات والدعم للصيادين لسنة 2023

أوّلًا - الرخص والتراخيص:

1. تراخيص سفن الصيد:

	تجديد	نقل ملكية	تعديل مواصفات	بدل فاقد	دفع مخالفة
2019	405	59	48	07	01
2020	463	17	24	04	-
2021	313	06	12	04	02
2022	469	22	29	12	-
2023	467	64	33	7	-

- إجمالي تراخيص سفن الصيد السارية لسنة 2023 هي: **481** ترخيص

2. تراخيص قوارب الصيد:

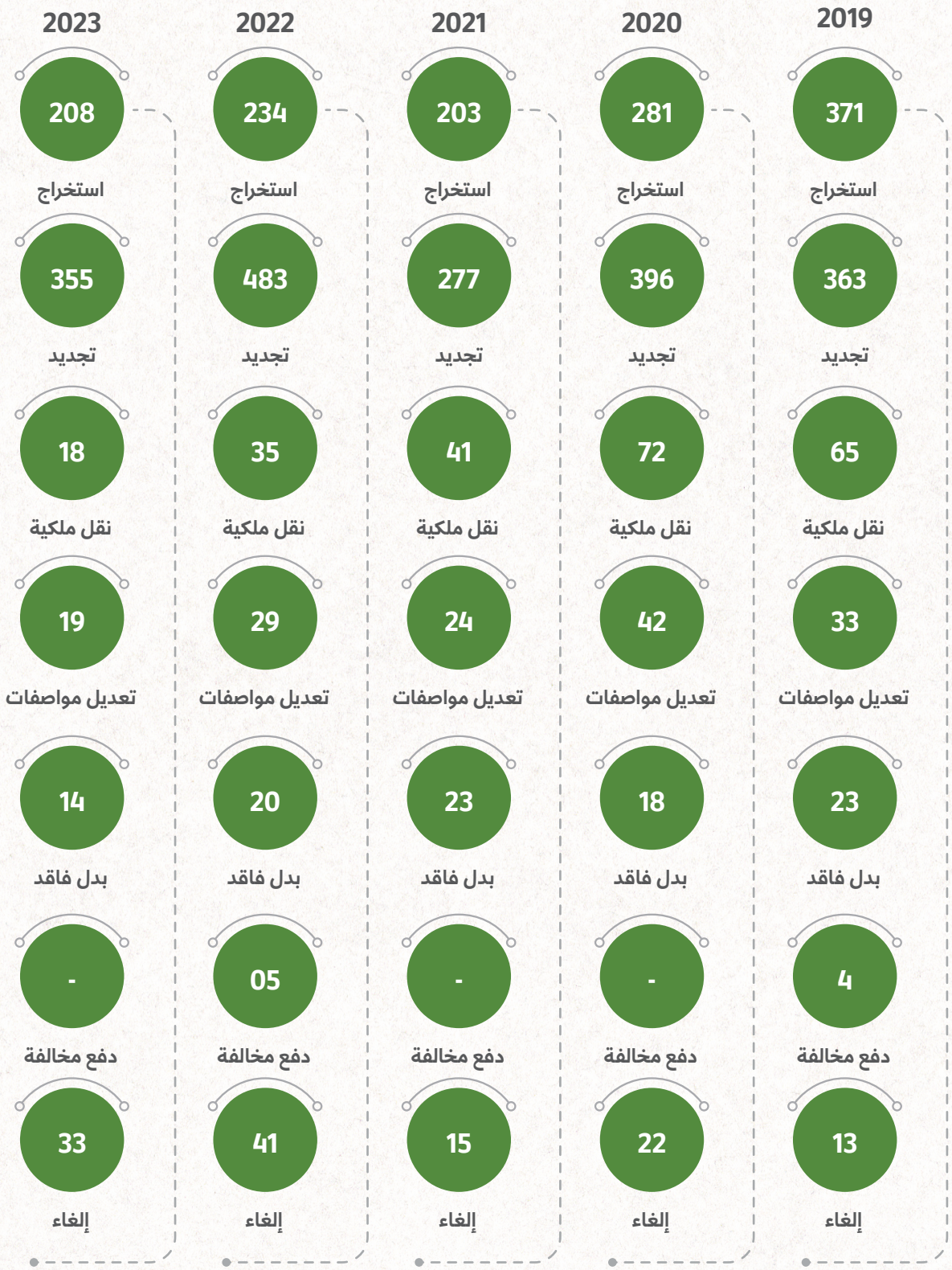

- إجمالي تراخيص قوارب الصيد السارية لسنة 2023 هي: **578** ترخيص

3. رخص مزاولة مهنة الصيد للسفن:

	2023	2022	2021	2020	2019
استخراج	978	794	525	512	1183
تجديد	614	480	311	525	529
تعديل بيانات	18	36	06	21	36
بدل فاقد	15	09	17	10	13
إلغاء	17	01	-	02	-

- إجمالي رخص الصيد السارية للسفن لسنة 2023 هي: **3121** ترخيص



4. رخص مزاولة مهنة الصيد للقوارب :

2019	2020	2021	2022	2023
485	797	437	507	454
استخراج	استخراج	استخراج	استخراج	استخراج
124	94	80	179	136
تجديد	تجديد	تجديد	تجديد	تجديد
32	16	07	08	07
تعديل بيانات	تعديل بيانات	تعديل بيانات	تعديل بيانات	تعديل بيانات
20	17	22	13	12
بدل فاقد	بدل فاقد	بدل فاقد	بدل فاقد	بدل فاقد
-	09	34	49	91
إلغاء	إلغاء	إلغاء	إلغاء	إلغاء
			507	454
			مخالفات	مخالفات



إجمالي رخص الصيد السارية للقوارب

لسنة 2023: عدد **1314** رخصة

5. تراخيص وسائل نقل الأسماك :

2023	2022	2021	2020	2019
31	39	62	20	134
استخراج	استخراج	استخراج	استخراج	استخراج
27	39	08	16	05
تجديد	تجديد	تجديد	تجديد	تجديد
-	-	-	-	01
تعديل مواصفات	تعديل مواصفات	تعديل مواصفات	تعديل مواصفات	تعديل مواصفات
-	02	-	01	03
بدل فاقد	بدل فاقد	بدل فاقد	بدل فاقد	بدل فاقد
02	03			
إلغاء	إلغاء			

إجمالي البطاقات السارية لسنة 2023 هي: **123** بطاقة

6. تصاريح عدة الصيد :



3525 تصريح

7. إجمالي الإيرادات :



1,580,850 ريال

ثانياً - دعم الصيادين:

1. دعم السفن الخشبية :

دعـم للسـفن الخشـبية (الصيـد والنزهـة) وذلـك لتشـجيع ملاك السـفن الخشـبية ومسـاعدتهم علـى الاحتفـاظ بهـذا النـوع مـن السـفن التقليديـة التـي تمثـل التـراث لمهنـة الصيـد.

2020	2021	2022	2023
32	19	22	18
عدد السفن / أسماك	عدد السفن / أسماك	عدد السفن / أسماك	عدد السفن / أسماك
423	412	380	408
عدد السفن / خاص	عدد السفن / خاص	عدد السفن / خاص	عدد السفن / خاص
4.710.000 ر.ق	4.495.000 ر.ق	4.115.000 ر.ق	4.350.000 ر.ق
المبلغ المصروف	المبلغ المصروف	المبلغ المصروف	المبلغ المصروف

دعم الصيادين

2. دعم ملاك سفن صيد الكنعد:

دعـم لتعويـض ملاك سـفن صيـد الكنعـد خلال فتـرة تطبيـق قـرار حظـر صيـد أسـماك الكنعـد بالشـباك.

2020	2021	2022	2023
185	-	185	185
عدد السفن	عدد السفن	عدد السفن	عدد السفن
1.880.000 ر.ق	-	1.850.000 ر.ق	1.850.000 ر.ق
المبلغ المصروف	المبلغ المصروف	المبلغ المصروف	المبلغ المصروف



دعم الصيادين

3. دعم الصيادين بقوالب الثلج :

توزيع قوالب الثلج على سفن الصيد

عدد السفن المستفيدة
455

عدد القوالب الموزعة
726,180

4. دعم الصيادين بالثلج المجروش :

توزيع أكياس الثلج المجروش على قوارب الصيد

عدد السفن المستفيدة
163

كمية الثلج (كيس)
64,548



3. دعم الصيادين بالوقود :

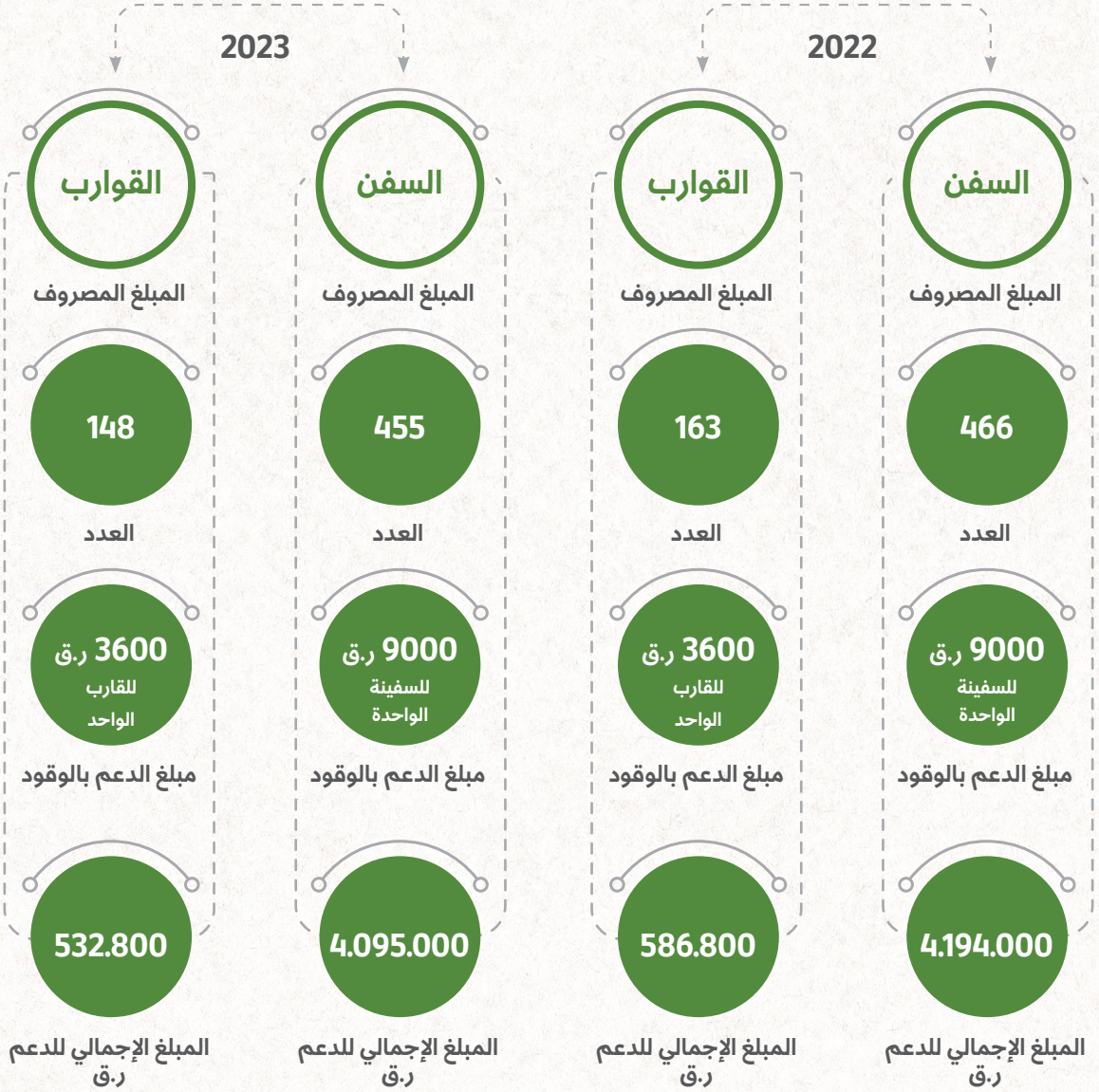

ثالثًا - أعمال اللجان الدائمة التابعة للإدارة :

1. لجنة الثروات المائية الحية :

تـم إنشـاء لجنـة الثـروات المائيـة الحيـة بنـاءً علـى المـادة (4 و4 مكـرر) مـن القانـون رقـم (11) لسـنة 2010 الصـادر بتعديـل بعـض أحـكام القانـون رقـم (4) لسـنة 1983 بشـأن اسـتغلال وحمايـة الثـروات المائيـة الحيـة فـي قطـر والتـي نصـت علـى إنشـاء لجنـة مشـتركة مـن الجهـات المعنيـة باسـتغلال الثـروات المائيـة الحيـة تسـمى لجنـة الثـروات المائيـة الحيـة تضم فـي عضويتهـا ممثلين عـن الـوزارات وهيئـات الدولـة ذات الصلـة، وتبلـغ مـدة عضويـة اللجنـة ثلاث سـنوات مـن تاريـخ إصـدار القـرار مـن وزيـر البلديـة بتسـمية أعضـاء اللجنـة متجـددة لمـدة أو مـدد أخـرى. اللجنـة الآن فـي تشـكيلتها الرابعـة منـذ إنشـائها وذلـك بنـاء علـى القـرار الـوزاري رقـم (143) لسـنة 2021 بإعـادة تسـمية أعضـاء لجنـة الثـروات المائيـة الحيـة الصـادر فـي 27/6/2021.

2. أعمال اللجنة لسنة 2023 :

1	2	3
عقد 12 اجتماعًا دوريًا.	رفـع (4) توصيـات لسـعادة الوزيـر لاعتمادهـا، وقـد تـمّ الاعتمـاد.	تمّ تشكيل أربع (4) فرق عمل مشتركة لدراسة المواضيع المطروحة على اللجنة.

3. توصيات اللجنة المرفوعة لسعادة وزير البلدية:

قامـت لجنـة الثـروات المائيـة الحيـة خلال سـنة (2023) برفـع (4) توصيـات لاعتمادهـا مـن قبـل سـعادة الوزيـر، وهـي كمـا يلـي:

1. التوصيـة رقـم (3) بنـاء علـى محضـر الاجتمـاع (10) بشـأن" تخفيـض فتـرة منـع صيـد القبقب الأزرق".
2. التوصيـة رقـم (4) بنـاء علـى محضـر الاجتمـاع (10) بشـأن" السـماح لـملاك قـوارب الصيد بيع الروبيان في فرضة الصيادين بكورنيش الدوحة".
3. التوصيـة رقـم (5) لسـنة 2023 بنـاء علـى محضـر الاجتماع (15) بشـأن" حظر صيد الأسـماك بالأضـواء (الكشـافات) الموجهـة نحـو سـطح البحـر أو الغاطسـة فـي الماء لصيد الأسـماك على جميع السفن والقوارب سواء كانت مرخصة للصيد أو للهواة".
4. توصيـة لجنـة الثـروات المائيـة رقـم (6) لسـنة 2023 بنـاء علـى محضـر الاجتمـاع (15) بشأن " مناقشة مقترح شركة لتسويق الأسماك".

4. الدورات التدريبية والأنشطة:

البرامج التدريبية التي تم تنظيمها وتنفيذها خلال العام 2023

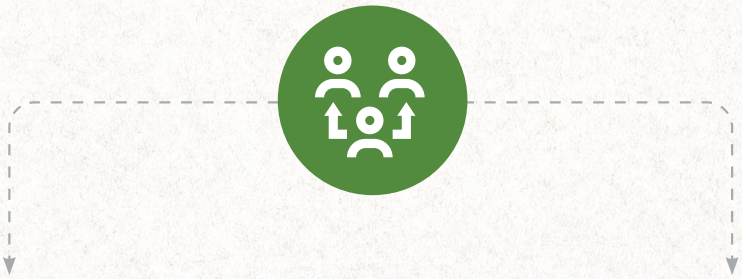

دورة تدريبية قطرية في مجال (إدارة المصائد السمكية) بالتعاون مع المنظمة العربية للتنمية الزراعية بتاريخ 9-5 مارس 2023م- في مقر قطاع شؤون الزراعة والأمن الغذائي، وحاضر فيها الدكتور/ عقبي رجايبي - خبير مصائد سمكية بإدارة الثروة السمكية.

ورشة عمل (توحيد الحد الأدنى من الأطوال المسموح بصيدها لبعض أنواع الأسماك المتداولة (القائمة المعدلة في دول مجلس التعاون الخليجي) بتاريخ 12-10 أكتوبر 2023م – في مركز أبحاث الاحياء المائية برأس مطبخ، وشارك في الورشة بعض المختصين من دولة الكويت والمملكة العربية السعودية وكان المحاضر الدكتور/ محمد عبد الله – استشاري ثروة سمكية والدكتور/ عقبي رجايبي - خبير مصايد سمكية بإدارة الثروة السمكية.

إنجازات إدارة البحوث الزراعية

يسعى القطاع الزراعي بوزارة البلدية إلى تحقيق الأمن الغذائي بالدولة عن طريق إنجاز 8 أهداف استراتيجية ضمن استراتيجية الوزارة واستراتيجية التنمية الوطنية بالدولة، أحد هذه الأهداف هو تفعيل البحوث التطبيقية والإرشادية وتعتبر إدارة البحوث الزراعية الإدارة الأساسية لتحقيق هذا الهدف.

الرؤيــة

الريادة في مجال البحوث الزراعية لتحسين الإنتاج والجودة وتعزيز التنمية المستدامة وفق رؤية قطر الوطنية 2030

الرسالــة

الارتقاء بمستوى الإنتاج الزراعي وتطوير تقنيات حديثة تدعم التنمية المستدامة من خلال الأبحاث العلمية التطبيقية المتميزة ونقل وتوطين المعرفة بالتعاون مع جميع الشركاء والمؤسسات ذات العلاقة على المستوى المحلي والإقليمي والدولي.




Pelemix

البنية التحتية

مـن أهـم الإنجـازات التـي تـم تحقيقهـا والناتجـة عـن المبـادرة الثانيـة: تعزيـز قـدرات المحطـات البحثيـة والمختبـرات الزراعيـة:

أولا: المحطات البحثية

نوع المحطة	الإنشاءات الجديدة	نـــوع
3 محطات أبحـــاث نباتيـــة	وحدات تكميلية للزراعات المحمية	* إضافة شبكات ري مطورة * إنشاء مبان خدمية ومنشآت في محطة روضة الفرس ومحطة العطورية سكن عمال - خدمات صحية - مكاتب إدارية-- غرفة أقلمة - مخازن جديدة- مواقف سيارات- مختبرات صغيرة * شراء آليات ومعدات زراعية وسيارات نقل خدمية للمحطات * إضافة بورت كابن معامل ومختبرات خدمية * سور حول المحطة روضة الفرس * محطة تحلية مياه على حساب ميتسوي لمحطة العطورية * إعادة تأهيل الطرق الداخلية * تصميم وإنشاء وتجهيز وتشغيل عدد 2 كابينة إنتاج الورقيات بمحطة البحوث بالعطورية * تركيب عدد (3) أبواب ألمونيوم جديدة بمكاتب الإدارية وسكن العمال.
محطـــة أبحـــاث حيوانيـــة	وحدات تكميلية	* تركيب البوابة الإلكترونية * إنشاء مثبت للفحول لتسهيل عملية جمع النطف

ثانيا: المختبرات

الإنشاءات الجديدة	نـــوعها
معمل / مختبرات تخصصية	* إنشاء وحدة حفظ البذور قصيرة الأجل للموارد الوراثية
وحدات تكميليـــة	* شراء أجهزة تحليل أعلاف جديدة وتركيب توصيلات لكابينة سحب الأبخرة والغازات * شـراء عـدد مـن وحـدات الحفـظ قصيـرة الأجـل وطويـل الأجـل ووحـدات حفـظ المـادة الوراثيـة DNA * وحدات إنبات جديدة * وحدة تعقيم جديدة

التمويل الخارجي

فـي إطـار التعـاون الفنـي بيـن إدارة البحـوث الزراعيـة ومجموعـة مـن المؤسسـات المحليـة والدوليـة بهـدف تمويـل الأبحـاث والمشـاريع البحثيـة

الجهة الممولة	عدد الأبحاث والمشاريع الممولة	النسبة المئوية
SHELL	1	9.09%
ICARDA	2	18.2%
QRDI COUNCIL	3	27.3%
IAEA	2	18.2%
QNRF	1	9.09%
MITSUI	2	18.2%
الإجمالي	**11**	

الأنشطة والفعاليات العلمية والتقنية والفنية:

تقوم إدارة البحوث الزراعية بتعزيز مشاركة الكوادر البشرية بمجموعة من الأنشطة التي تساهم في رفع وتحسين مهاراتهم العلمية والعملية من خلال الالتحاق بدورات فنية أو تخصصية أو إدارية - ورش عمل) بالإضافة إلى زيارات علمية - ندوات – مشاركات – اجتماعات.

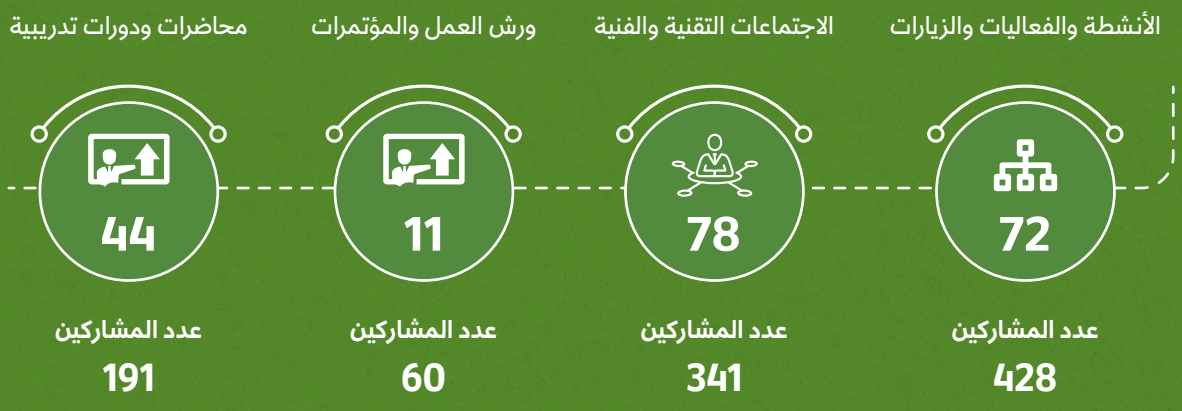

الخدمات في مجال دعم (المزارع الحكومية والخاصة والأهلية – المزارعين)



نوع الأنشطة	العدد الإجمالي	العدد الإجمالي للمشاركين من الإدارة
أنشطة وفعاليات وزيارات	72	428
اجتماعات فنية وتقنية	78	341
محاضرات ودورات تدريبية	44	191
ورش العمل والمؤتمرات	11	60
العدد الإجمالي	**205**	**1020**

الخدمات الاستشارية والمشاركات البحثية

فـي إطـار التعـاون الفنـي بيـن إدارة البحـوث الزراعيـة ومجموعـة مـن المؤسسـات المحليـة والدوليـة بهـدف تمويـل الأبحـاث والمشـاريع البحثيـة.

نوع الخدمة	الجهة المستهدفة	عدد الخدمات
استشارات إرشادية لبحوث علمية	جامعة قطر- الصندوق القطري لرعاية البحث العلمي - مدارس	**7**
مشاركات بحثية وعلمية للطلاب	مدارس ثانوي وإعدادي - جامعة قطر – الأقسام العلمية	**7**
تقديم محاضرات علمية	مـدارس - جامعـة قطـر- الأقسـام العلميـة – الإدارات التابعـة للقطـاع الزراعـي – الإكسـبو	**20**
تدريب طلاب مدارس وجامعات	جامعة قطر- مدارس	**20**
توفير عينات نباتية (الغاف) توفير بذور	جامعة قطر – مركز الدراسات البيئية	**5000 بذرة**
مراجعة وتحكيم لأبحاث علمية	الصنـدوق القطـري لرعايـة البحـث العلمـي – مجلـس قطـر للبحـوث والتطويـر والابتـكار- وزارة التعليـم والتعليـم العالـي	**28**



الخدمات التي تقدمها أقسام الإدارة :

أولا: قسم البحوث النباتية

يقوم القسم بمجموعة من الأعمال في مجال التحاليل المخبرية:

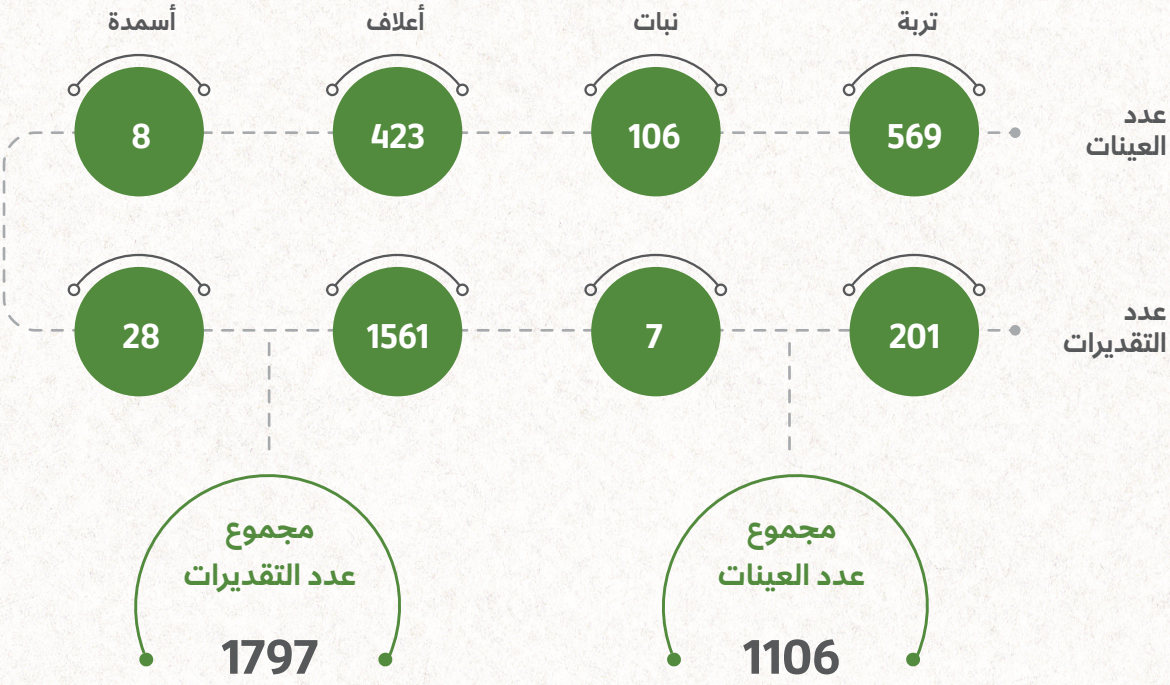



ثانيا: قسم الموارد الوراثية

عينات البذور التي تم إدخالها في البنك الوراثي:

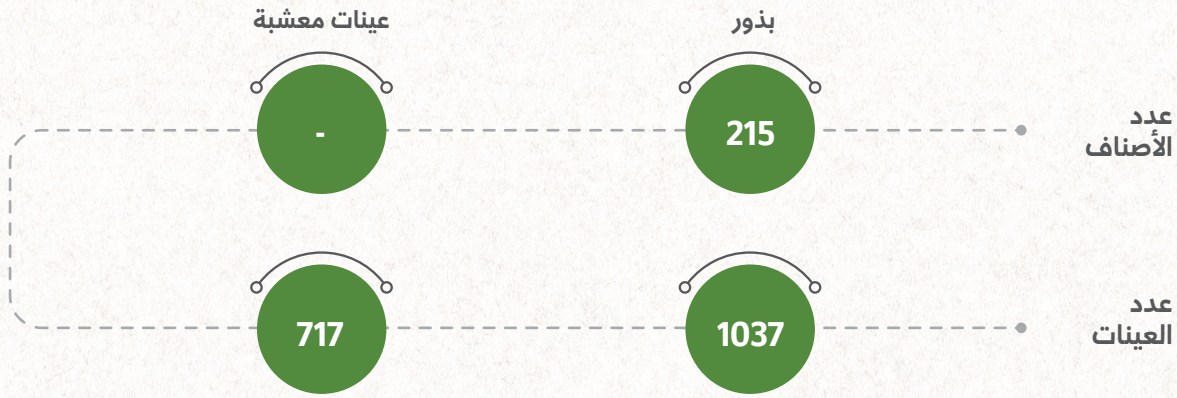

عدد عينات الكائنات الدقيقة التي تم إدخالها في البنك الوراثي:



ثالثا: قسم الزراعة النسيجية

يتم إكثار شتلات النخيل النسيجي حسب الأنواع المطلوبة في السوق المحلي (خلاص- برحي- نبت- سيف- حلوة الجوف- سكري- خنيزي- شيشي).



رابعا: قسم البحوث الحيوانية

عدد قطعان الحيوانات

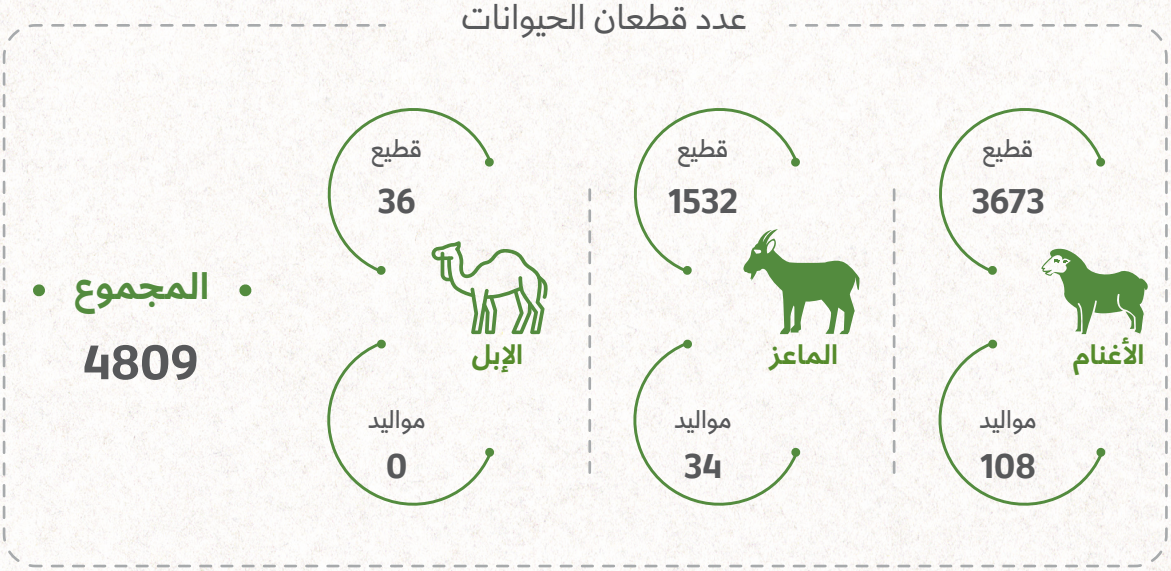



المنشورات والمخرجات البحثية

نوع المخرجات	العدد
بحث/ دراسة علمية	6
ورقة علمية	5
محاضرة	5
مقال صحفي	4
لقاء تلفزيوني	3
يوم حقلي	2
نشرة إرشادية	2
دورة تدريبية	1
المقالات الموثقة	1

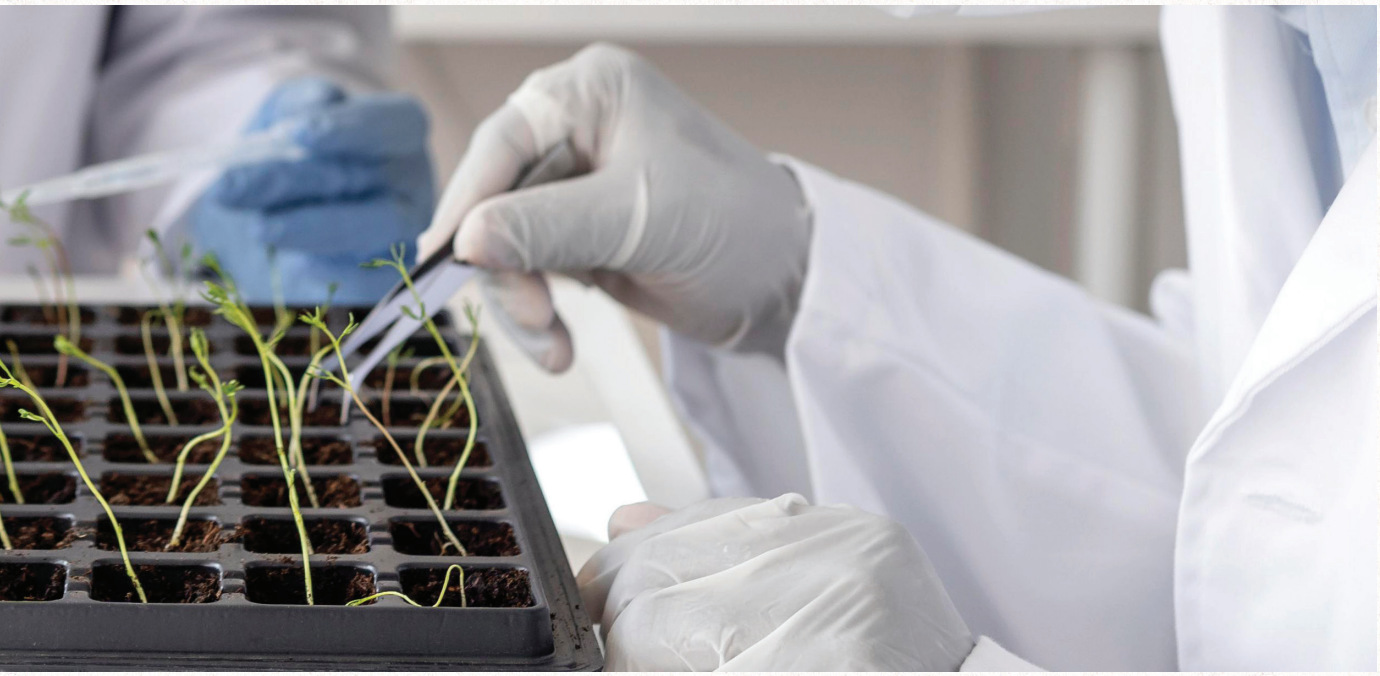

المشاريع والأبحاث القائمة في إدارة البحوث الزراعية

أهم المشاريع والأبحاث المنجزة بنسب أكثر من 75% في الإدارة :

المشروع/ البحث	نسبة الإنجاز
استخدام تقنية الزراعة النسيجية في إنتاج أصناف التمور الاقتصادية المطلوبة	90%
مناقصة تشغيل وحدة الإنتاج في قسم زراعة الأنسجة النباتية	% 80
تطوير نظم تربية المجترات الصغيرة بدولة قطر(يناير)	92%
تطوير نظم تربية المجترات الصغيرة بدولة قطر(فبراير)	100%
استعمال التقنية الحيوية للكشف السريع على كائنات دقيقة قادرة على تثبيط أمراض الذبول في الخضر من الأسمدة والتربة	5%
دراسة البصمة الوراثية للمها العربي مع جامعة ويل كورنيل	100%
مشروع رصد وحماية السلاحف البحرية في دولة قطر	100%





إنجازات إدارة الأمن الغذائي

مبادرات ومشاريع الأمن الغذائي التي تم طرحها على القطاع الخاص:

تـم طـرح العديـد مـن المشـاريع التـي تسـهم فـي تحقيـق الأمـن الغذائـي للدولـة، وتقـوم الإدارة بـدور إشـرافي لمتابعـة تلـك المشـاريع لضمـان الالتـزام بالتنفيـذ وفقـاً للجـدول الزمـن لـكل مشـروع والتأكـد مـن تحقيقـه للأهـداف المرجـوة، حيـث تشـمل تلـك المشـاريع:

العدد	المشروع	الطاقة الإنتاجية للمشاريع:	الموقف الحالي لتنفيذ المشاريع:
4	مشـاريع إنتـاج الخضـراوات باسـتخدام البيـوت المحميـة (مسـاحة المشـروع الواحـد حوالـي 100 ألـف متـر مربـع)	**2100 طن/ السنة**	(2) مشروع في مرحلة الإنتاج
8	مشـاريع تربيـة وتسـمين الماعـز والأغنـام المحليـة (موزعـة بجـوار مجمعـات العـزب)	**1500 طن/ السنة**	(6) مشاريع استكمال التراخيص والبدء في الإنشاءات. (1) مشروع في مرحلة التشغيل
3	مشـاريع إنتـاج الأعلاف الخضـراء باسـتخدام ميـاه الصـرف المعالـج	-	-
1	مشـروع اسـتزراع الأسـماك فـي الاقفـاص العائمـة فـي البحـر	**2000 طن/ السنة**	الإنتاج والتسويق
1	مشروع استزراع الروبيان	**1000 طن/ السنة**	استكمال التراخيص والبدء في الانشاءات
1	مشاريع إنتاج الأعلاف المركزة	**25 ألف طن/ السنة**	مرحلة تنفيذ الإنشاءات الأساسية
1	مشاريع إنتاج الأسمدة العضوية	**12 ألف طن/ السنة**	الانتهاء من مرحلة الإنشاءات الأساسية

أهم الإنجازات في محور الاكتفاء الذاتي من الإنتاج المحلي:

تقوم الإدارة بإعداد تقارير شهرية تعكس موقف الأداء لمشاريع الأمن الغذائي، وتستعرض المؤشرات الرئيسية للأمن الغذائي في الدولة، وقد تم حتى نوفمبر 2023 إعداد **11** تقرير شهري، بغرض توفير المعلومات لصانعي ومتخذي القرار والتي تمكنهم من متابعة ومراقبة سير أداء استراتيجية الأمن الغذائي 2018 - 2023 في محور الإنتاج المحلي.

التطور والنمو في نسب الاكتفاء الذاتي خلال الفترة من 2018 إلى 2023:



زيادة نسبة الاكتفاء الذاتي من خضراوات البيوت المحمية من حوالي 32 % عام 2018 لتصل الى 40 % في عام 2023، بنسبة زيادة تبلغ حوالي 25 %



زيادة نسبة الاكتفاء الذاتي من التمور من 72 % عام 2018 لتصل الى نحو 79% عام 2022 بنسبة زيادة 10%.



زيادة نسبة الاكتفاء الذاتي من الأعلاف الخضراء من 24 % عام 2018 لتصل إلى نحو 39% عام 2023 بنسبة زيادة تبلغ حوالي 22 %، والجدير بالذكر إن استراتيجية الأمن الغذائي بالدولة تستهدف التحول لإنتاج الأعلاف الخضراء بالمياه المعالجة عوضاً عن المياه الجوفية وذلك للمحافظة على المياه الجوفية كمورد طبيعي وعدم استنزافها.



الحفاظ على تحقيق الاكتفاء الذاتي الكامل من الحليب الطازج ومشتقاته.



الحفاظ على تحقيق الاكتفاء الذاتي الكامل من الدواجن الطازجة، وتلبية الإنتاج الوطني لجميع احتياجات السوق المحلي من هذا النوع من المنتجات.



زيادة نسبة الاكتفاء الذاتي من اللحوم الحمراء الطازجة بالدولة من 16 % عام 2018 إلى حوالي 19 % ، بزيادة تبلغ نحو 19 %. وذلك من النسبة المستهدفة وهي 30%.



زيادة نسبة الاكتفاء الذاتي من إنتاج بيض المائدة من حوالي 19 % عام 2018 إلى نحو 38 %، بزيادة 100%، مع وجود مشاريع قيد الإنشاء سوف تسهم في زيادة نسبة الاكتفاء الذاتي إلى 70%.

أهم الإنجازات في محور المخزون الاستراتيجي

1

تم تحقيق مستوى المخزون المطلوب - حسب العقود الموقعة مع شركات القطاع الخاص- لتخزين عدد من السلع مثل القمح والأرز وزيوت الطعام والسكر واللحوم الحمراء والحليب طويل الأجل والحليب ا لمجفف .

2

جاري العمل لاستكمال المرحلة الثالثة من خطة بناء المخزون الاستراتيجي للدولة من السلع الاستراتيجية والتي تتضمن رفع المخزون من عدد من السلع الاستهلاكية الغذائية وغير الغذائية وكذلك بعض أنواع الخضراوات مثل البصل والثوم والبطاطس.

3

جاري التنسيق مع شركة محاصيل لإعداد آلية لكيفية تنفيذ مشروع تخزين مدخلات الإنتاج الزراعي.

4

تعكف إدارة الأمن الغذائي بالتعاون مع وزارة التجارة والصناعة على عملية جذب الشركات المحلية والدولية في تشغيل مشروع الصوامع الاستراتيجية بميناء حمد، حيث تهدف هذه الصوامع إلى تحسين إدارة وتوازن المخزون الاستراتيجي، من خلال إتاحة تخزين هذه السلع الغذائية الأساسية لمدة عامين، بما يُغطي احتياجات 3 ملايين نسمة في مساحة قدرها 500 ألف متر مربع، فيما تبلغ الطاقة الاستيعابية لتخزين الأرز 360.000 طن متري، بينما تصل سعة تخزين السكر إلى نحو 185.000 طن متري، وتبلغ سعة تخزين الزيت حوالي 130.000 طن متري، والذي بدوره سوف يحافظ على منظومة الأمن الغذائي للدولة من التقلبات العالمية الناجمة عن الظروف المُناخية وغيرها، فضلًا عن تنويع التجارة الدولية.



إنجازات إدارة الأمن الغذائي

أهم الإنجازات في محور التجارة الدولية:



يجري التنسيق مع وزارة التجارة والصناعة بخصوص خطط الاستيراد، وذلك لتنويع مصادر الاستيراد بحيث لا يقل عدد الشركاء التجاريين لكل سلعة عن 3 دول، على ألا تزيد حصة أكبر شريكين عن 50% - 70% وذلك لتفادي التغيرات المفاجئة في الظروف الطبيعية والجيوسياسية.



نصت استراتيجية الأمن الغذائي 2024 - 2030 على تعزيز التدابير التجارية المباشرة لحماية المنتجين المحليين من الواردات.

أهم الإنجازات في محور تطوير الأسواق المحلية:



تهدف استراتيجية الأمن الغذائي لتطوير منظومة التسويق لتقليل الهدر والفاقد الغذائي على طول سلاسل الإمداد، وذلك من خلال العديد من الإجراءات والبرامج بالتنسيق بين الجهات ذات العلاقة، وفي هذا الإطار تواصل تنفيذ تلك البرامج خلال العام 2023 كما هو مخطط له.



لضمان تحقيق المستهدفات في هذا المحور، تجري الدولة دراسة لتطوير سوق الخضراوات في دولة قطر بالتعاون مع منظمة الأغذية والزراعة للأمم المتحدة، وقد اكتمل برنامج الزيارات والمقابلات لجمع البيانات والمعلومات الخاصة بالدراسة، ويجري العمل الآن، بواسطة خبراء المنظمة، على التحليل وإعداد التقرير النهائي للدراسة الذي يتضمن تحديد التحديات والفرص، واقتراح بعض التوصيات لمعالجة التشوهات في السوق إن وُجدت.



تحليل بيانات الأمن الغذائي ومشروع الرقمنة:

رقمنة RAQMANA

1

ساهمت الإدارة في إنشاء منصة لتحليل بيانات الأمن الغذائي وتشرف الآن على تشغيل تلك المنصة، بغرض تمكين صناع القرار من صياغة وإعداد قرارات وسياسات قائمة على الحقائق، حيث توفر المنصة البيانات التالية:

- **بيانات الإنتاج المحلي**
  (جملة الكميات المنتجة من سلعة معينة خلال فترة معينة).
- **بيانات الواردات**
  (الكميات من سلعة معينة، أسعار تلك السلع، الدول المصدرة، الشركات المستوردة، ... إلخ).
- **بيانات الدول (Country profile)**
  حيث توفر المنصة بيانات عن أهم السلع المنتجة لكل دولة، وحجم صادرات تلك الدولة، مقارنة بالإنتاج الكلي، مسارات التجارة (جواً- بحراً - براً)، ...إلخ.

2

تم بالتعاون مع إدارة الشؤون الزراعية وبالتنسيق مع شركة حصاد الغذائية العمل على مشروع رقمنة بيانات الإنتاج المحلي، والذي يهدف لتوفير بيانات حقيقية وبصورة آنية للإنتاج المحلي، من حيث الكميات والأسعار ومنافذ وبرامج التسويق، حيث يستهدف المشروع توفير تلك البيانات في منصة واحدة، من خلال ربط البيانات المتوفرة لدى الإدارات الفنية ذات الصلة، وبيانات الوحدات الإنتاجية (المزارع، العزب، ...إلخ) للحصول على بيانات عالية الدقة وبطرق سهلة وسريعة، مما يوفر الوقت والجهد.

إنجازات إدارة الأمن الغذائي

التشريعات والسياسات والإجراءات:

في هذا الإطار تنسق الإدارة مع الإدارات والجهات ذات الصلة لتفعيل بعض التشريعات ووضعها موضع التنفيذ، وذلك لدعم المنتج المحلي والمحافظة عليه، حيث يتم التنسيق مع الإدارات والجهات التالية وفقاً لاختصاص كل منها:

1

التنسيق مع إدارة الشؤون الزراعية وإدارة سلامة الأغذية والصحة البيئية بوزارة الصحة العامة ووزارة التجارة والصناعة لتفعيل المواصفات القياسية لجودة الخضراوات والفواكه، بغرض ضمان جودة السلع الغذائية المستوردة وايفائها بالمواصفات المطلوبة.

2

التنسيق مع إدارة الشؤون الزراعية لتفعيل العمل بنظام الترخيص المسبق لاستيراد الخضراوات والفواكه، لضمان مراقبة الواردات من الخضراوات بغرض المحافظة على المنتج المحلي وحمايته من الأمراض والآفات المنقولة عبر الحدود.

3

التعاون والتنسيق مع إدارة الثروة الحيوانية لتفعيل نظام إصدار تراخيص استيراد بيض المائدة، لضمان مراقبة الواردات من البيض بغرض المحافظة على المنتج المحلي وحمايته من الأمراض والآفات المنقولة عبر الحدود.





إنجازات إدارة الأمن الغذائي

التوعية بقضايا الأمن الغذائي:

تعمل الإدارة وبالتنسيق مع العديد من الجهات داخل وخارج دولة قطر، على نشر مفهوم الأمن الغذائي والتوعية بالقضايا المرتبطة به، حيث شاركت الإدارة في تنظيم العديد من الفعاليات، أدناه نستعرض بعضاً من تلك المشاركات:

المشاركة في فعاليات معرض اكسبو الدولي للبستنة دولة قطر2023:

شاركت إدارة الأمن الغذائي بعدة أوراق عمل ضمن الفعاليات ذات الصلة في معرض اكسبو الدولي للبستنة 2023 تفاصيلها في الجدول التالي:

اسم الفعالية	الجهة المنظمة	اسم الورقة
جهود دولة قطر في تحقيق الاكتفاء الذاتي من الإنتاج الحيواني	- بلدية الريان - إدارة الثروة الحيوانية - إدارة الامن الغذائي - شركة بلدنا الغذائية	دور استراتيجية قطر الوطنية للأمن الغذائي في تحقيق الاكتفاء الذاتي من منتجات الثروة الحيوانية.
ورشة عمل إطلاق مبادرة التضامن والاستدامة	- بلدية الريان - إدارة النظافة العامة - إدارة تدوير ومعالجة النفايات - منظمة حفظ النعمة - إدارة الأمن الغذائي.	-
إسهام الحق في الغذاء للتمتع بحقوق الإنسان وحماية الكرامة الإنسانية	اللجنة الوطنية لحقوق الإنسان	دور منظومة الأمن الغذائي في أعمال الحق في الغذاء في دولة قطر

المشاركات من خلال التعاون والتنسيق بين إدارة الأمن الغذائي وبعض الجهات الخارجية والداخلية:

قامت إدارة الأمن الغذائي بالمشاركة والتنظيم والتعاون في عدة فعاليات خلال العام 2023 على النحو التالي:

اسم الفعالية	الجهة المنظمة	إسم الورقة
ورشة عمل الأمن الغذائي والمائي لدول مجلس التعاون الخليجي ودوره في تحقيق التنمية المستدامة	- جهاز التخطيط والإحصاء. - الأمانة العامة لدول مجلس التعاون الخليجي.	الأمن الغذائي والمائي لدول مجلس التعاون الخليجي ودوره في تحقيق التنمية المستدامة: استراتيجية قطر الوطنية للأمن الغذائي نموذجًا
المؤتمر الوزاري التاسع لمنظمة التعاون الإسلامي حول الأمن الغذائي والتنمية الزراعية	- وزارة البلدية (إدارة الأمن الغذائي) - الأمانة العامة لمنظمة التعاون الإسلامي.	-
الاجتماع السادس للجمعية العامة للمنظمة الإسلامية للأمن الغذائي.	- وزارة البلدية (إدارة الأمن الغذائي) - الأمانة العامة للمنظمة الإسلامية للأمن الغذائي.	-
المنتدى الثاني رفيع المستوى للمنظمة الإسلامية للأمن الغذائي	- وزارة البلدية (إدارة الأمن الغذائي) -الأمانة العامة لمنظمة التعاون الإسلامي.	نظرة عامة على تنفيذ استراتيجية قطر الوطنية للأمن الغذائي.
الاجتماع التشاوري الإقليمي بشأن التحول إلى نظم غذائية مستدامة في إقليم غرب آسيا.	- برنامج الأمم المتحدة للبيئة (مكتب غرب آسيا). - وزارة البلدية (إدارة الأمن الغذائي)	استراتيجية قطر الوطنية للأمن الغذائي ومسارات التحول نحو نظم غذائية مستدامة
ورشة العمل الإقليمية حول التقنيات الجزئية لإكثار نخيل التمر وإدارة المحصول في المزرعة ومعاملات ما بعد الحصاد.	- المركز الدولي للبحوث الزراعية في المناطق الجافة (ايكاردا).	نظرة عامة على تنفيذ استراتيجية قطر الوطنية للأمن الغذائي. البحث والتطوير لزيادة الكفاءة الإنتاجية وتحقيق مستهدفات قطاع النخيل في الاستراتيجية الوطنية الجديدة للأمن الغذائي (2024-2030).

كما قامت الإدارة بتنظيم وتقديم عدد من المحاضرات التي تستهدف فئة الطلاب:

1

تقديم محاضرة توعوية حول "صحة وسلامة الغذاء" بمزرعة حينة سالمة لطالبات مدرسة الحياة الدولية وذلك بالمشاركة في الاحتفال بيوم الأغذية العالمي بالتعاون مع بلدية الريان.

2

تقديم محاضرة توعوية بمدرسة عبد الرحمن بن جاسم الإعدادية حول التقليل من هدر الغذاء بالتعاون مع بلدية الوكرة وذلك بمناسبة اليوم العالمي للتوعية بالفاقد والمهدر من الأغذية.

الإنجاز في مجال التعاون الدولي "مذكرات التفاهم":

1

قامت إدارة الأمن الغذائي بتفعيل العديد من مذكرات التفاهم في مجال الزراعة والامن الغذائي التي وقعتها الوزارة في فترات سابقة، مع الدول التالية: الولايات المكسيكية المتحدة - جمهورية السودان - الجمهورية التركية - الجمهورية القيرغيزية - أوزبكستان - طاجيكستان - سنغافورة.

2

كما سعت الإدارة للاستفادة من برنامج تبادل المعرفة ونقل الخبرات في مجال الزراعة الذكية الذي توفره جمهورية كوريا. وذلك بالاستفادة من مذكرة تفاهم للتعاون في مجال الزراعة الذكية بين وزارة البلدية في دولة قطر ووزارة الزراعة والغذاء والشؤون الريفية في جمهورية كوريا. حيث يجري العمل الآن على تنفيذ مشروع تطوير الزراعات المحمية والذكية مناخياً بالتعاون مع وكالة ترويج التجارة والاستثمار الكورية، وذلك بالتعاون مع وكالة ترويج التجارة والاستثمار الكورية، عن طريق مجموعة خبراء في المجال من معهد هيونداي للأبحاث HRI، حيث يهدف المشروع إلى محاولة فهم التحديات التي تواجه الإنتاج الزراعي في دولة قطر، من حيث المناخ والتوصية بالسياسات والإجراءات المناسبة وتحديد التكنولوجيا الملائمة للدولة.

إعداد وتنفيذ برنامج متكامل للحد من هدر الغذاء في دولة قطر:

في إطار الخطة التنفيذية للاستراتيجية الوطنية للأمن الغذائي، تعمل إدارة الأمن الغذائي على تنفيذ مشروع برنامج متكامل للحد من هدر الغذاء في دولة قطر، وذلك من خلال تقييم حالة الفقد والهدر في الغذاء على مستوى الدولة، وقد أجريت بعض المسوحات الاستطلاعية خلال العام 2022 بالتعاون مع برنامج الأمم المتحدة للبيئة UNEP، وذلك بغرض تحديد نصيب الفرد من هدر الطعام على مستوى بلدية الدوحة، وأكملت الإدارة دراسة وتقييم العرضين المقدمين من جامعة قطر وجهاز التخطيط والإحصاء لتنفيذ المشروع، حيث سيتم تقديم تقرير يوضح ملخص العرضين، للجنة متابعة سياسات الأمن الغذائي في القطاعين الحكومي والخاص، في أقرب اجتماع للجنة.

البلديـــــات



البلديـات



رؤيتنا :

تعزيز الحياة المعيشية بما يحقق رؤية الوزارة لعام 2030





مبادرات ومشاريع البلديات

المبادرات الاستراتيجية :

100% مراجعة جميع الأماكن العامة في المناطق البلدية (الوكرة)

مبادرات أخرى (غير مدرجة بالاستراتيجية) :

مبادرة وضع وتنفيذ خطة شاملة للتوعية بشأن الخدمات والبرامج البلدية

- 100% (بلدية الوكرة)
- 100% (بلدية الظعاين)
- 100% (بلدية الدوحة)

مبادرة وضع وتنفيذ خطة شاملة للتفتيش والرقابة على المرافق البلدية والنظافة وأملاك الدولة

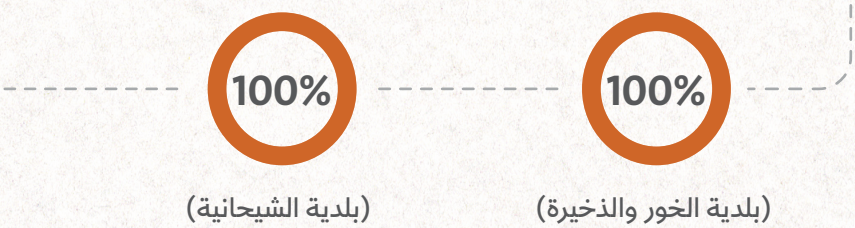

مبادرة تحسين العناصر الجمالية للأماكن العامة وزيادة عدد الخدمات المتاحة فيها



01. إنجازات بلدية الدوحة

قامت بلدية الدوحة خلال العام 2023 بتنفيذ العديد من الخطط والبرامج، لإبراز جهود الإدارات والأقسام بالبلدية، وتطوير العمل البلدي بما يحقق الأهداف الاستراتيجية للوزارة، ونشر الوعي الداخلي والخارجي بهذه البرامج والخدمات.

أولاً : إحصائيات أهم الخدمات البلدية خلال عام 2023

مكتب مدير عام بلدية الدوحة - مكتب تسجيل عقود إيجار العقارات:

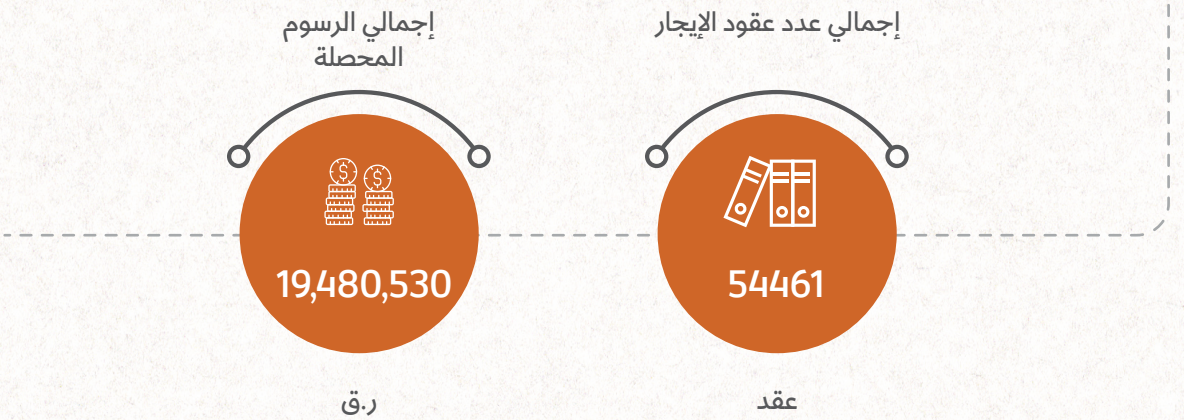



إدارة شؤون الخدمات - قسم الحدائق:

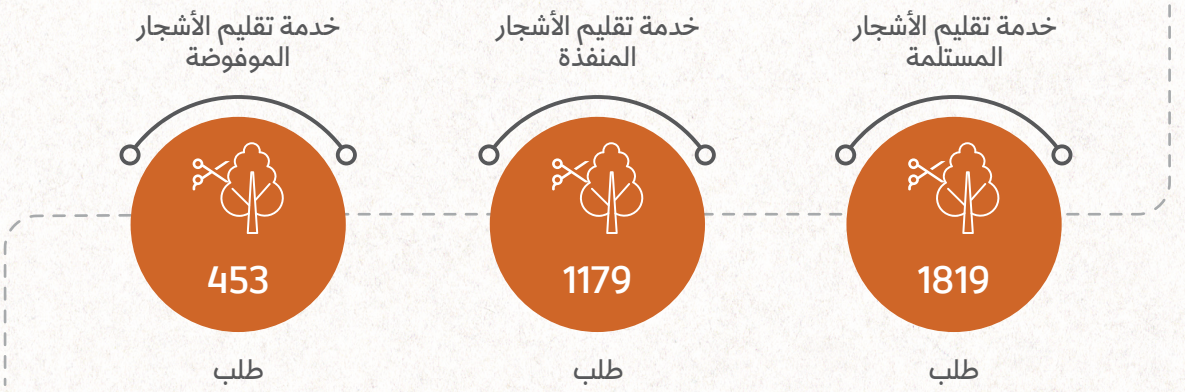



قسم النظافة

سحب مياه الصرف الصحي (سحب مجاري)	تسليك مناهل الصرف الصحي داخل الوحدات السكنية	سحب مياه الأمطار	كمية المبيد المستخدم للمكافحة (مبيد مخلوط)
216,459,180	4502	25,272,492	828,45
جالون	طلب منفذ	جالون	لتر



إدارة الشؤون الفنية - قسم التطوير ورخص البناء

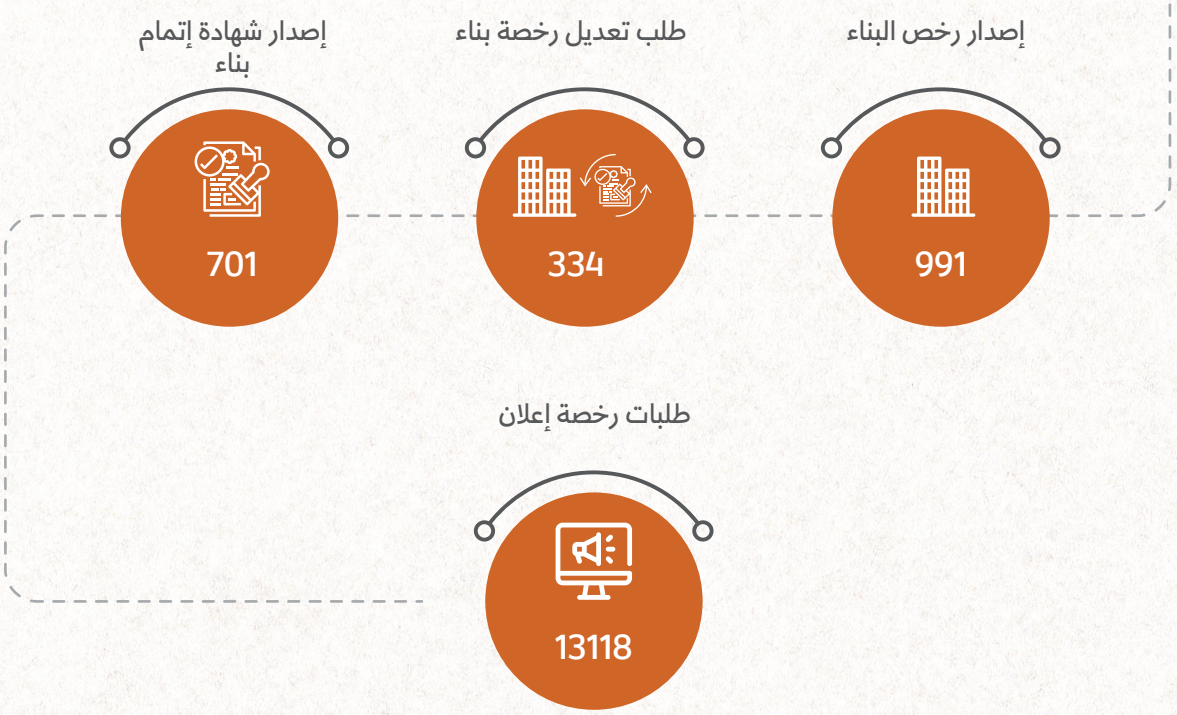

إدارة الشؤون الفنية - قسم مناطق الخدمات المساندة

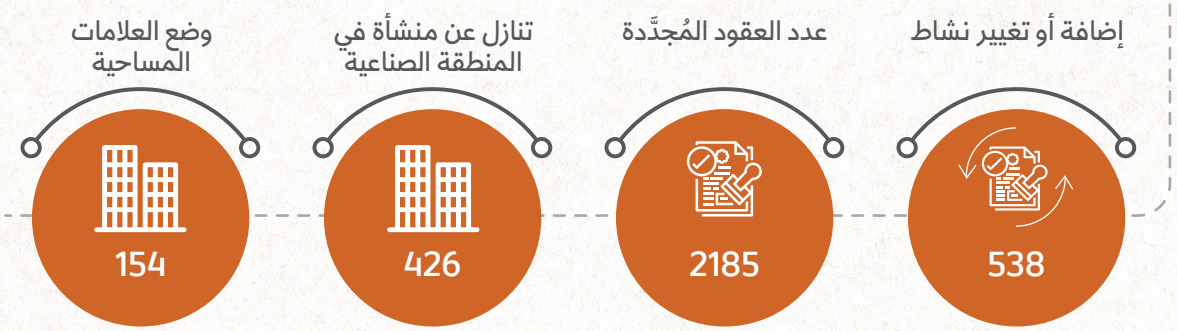



إدارة الرقابة البلدية - قسم الرقابة الصحية





إدارة الرقابة البلدية - قسم الرقابة العامة



إدارة الرقابة البلدية - قسم الرقابة الفنية



مقارنة بين إحصائيات العام 2022 والعام 2023:

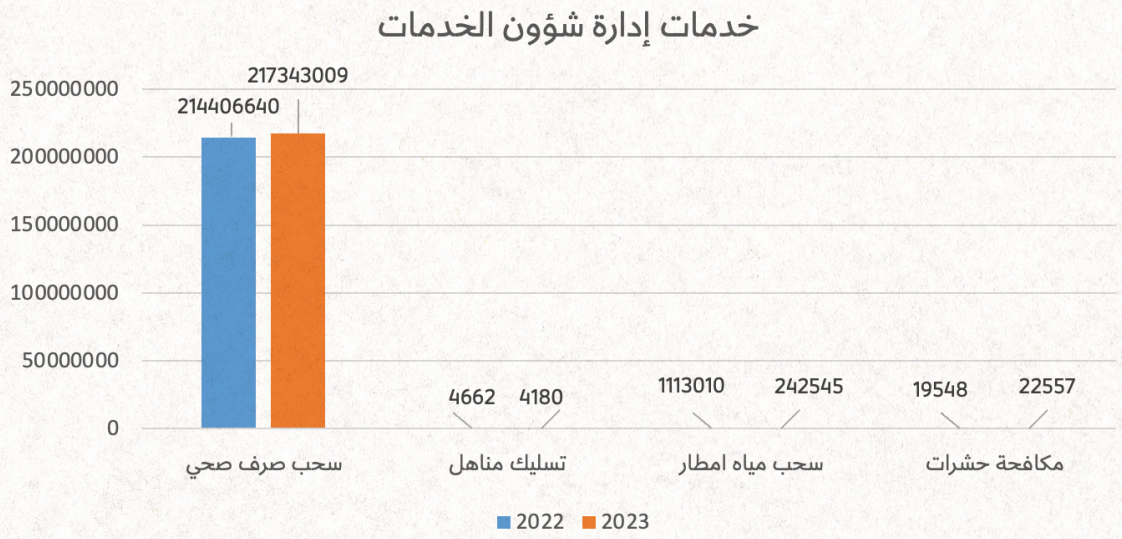

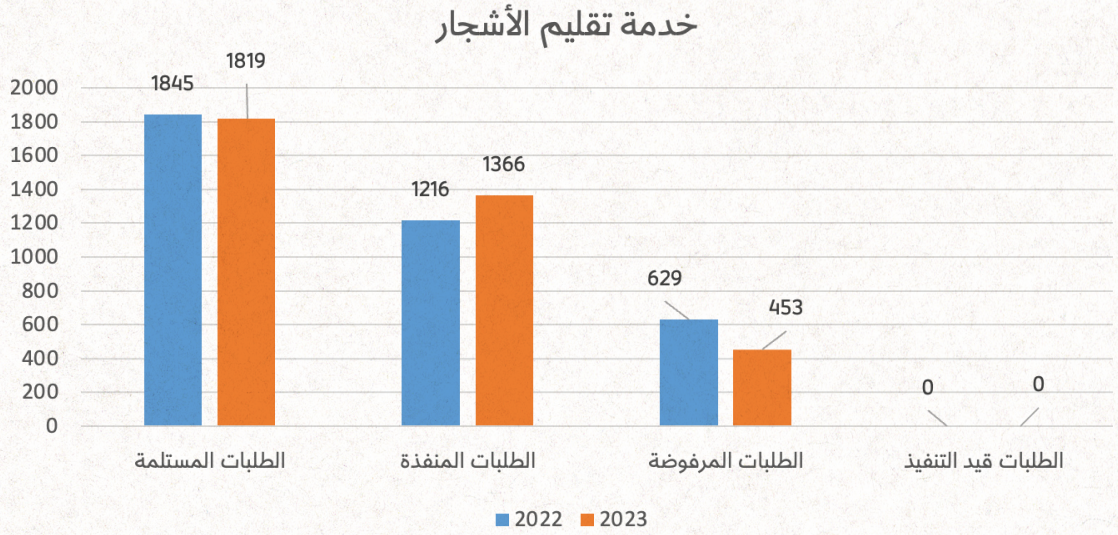

الرقابة الصحية

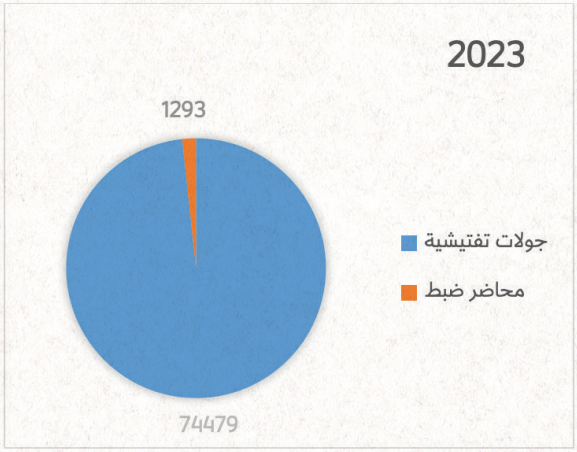

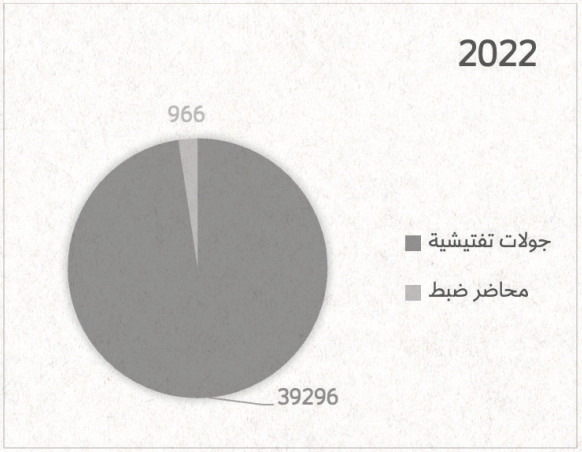

الرقابة العامة

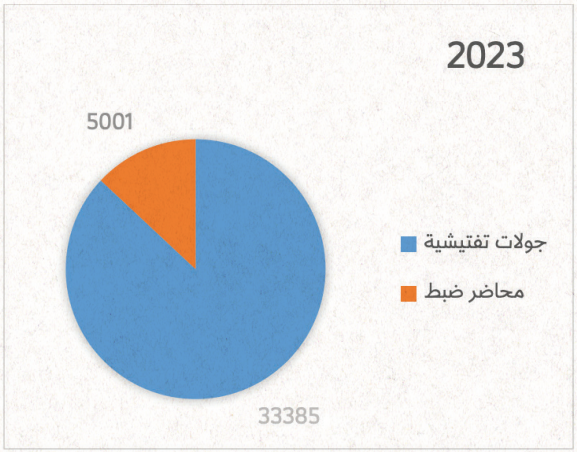

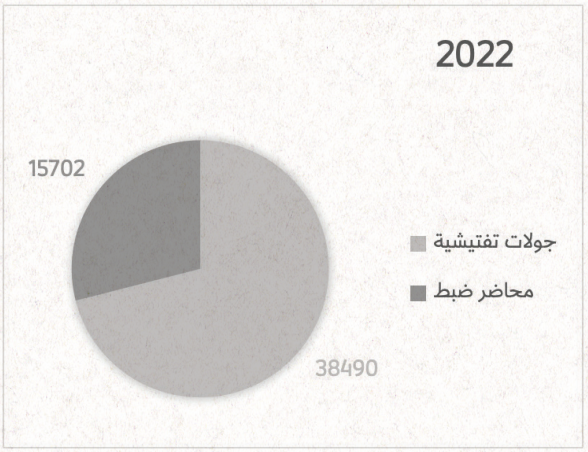

الرقابة الفنية

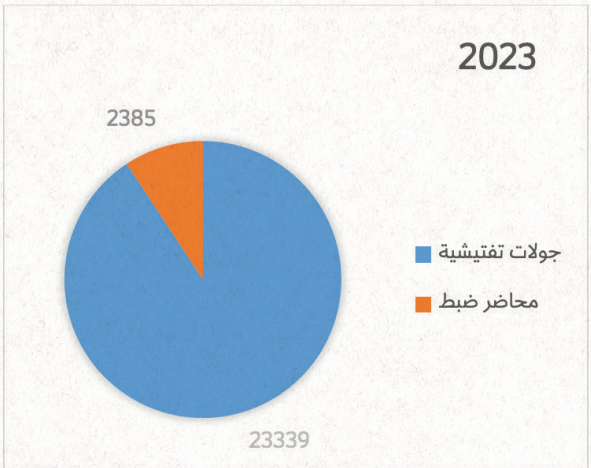

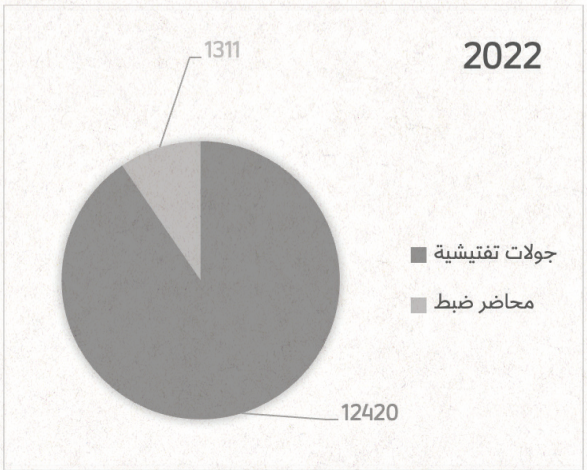

ثانياً : أبرز جهود وإنجازات بلدية الدوحة في العام 2023

1 60 عاماً من العطاء:

احتفلت بلدية الدوحة في الأول من يناير 2023 بمرور 60 عاماً على إنشائها كأقدم بلدية في قطر، قامت خلالها البلدية بإنجازات عديدة، راعت فيها تطوير منظومة العمل البلدي لتسهيل وسرعة إنهاء المعاملات والمراجعات، من خلال التخطيط العلمي المنظم، والمثابرة لمواصلة المسيرة في تنفيذ المشاريع والمبادرات والأنشطة التي تسهم في تحقيق أهداف ورسالة الوزارة لضمان الجودة والتميز في تقديم الخدمات والارتقاء بجودة الحياة.



2 (الدوحة) تفوز بالمركز الأول لجائزة التحول الرقمي والذكي ضمن نتائج الدورة الرابعة عشر لجائزة منظمة المدن العربية:

فازت مدينة الدوحة بالمركز الأول لجائزة التميز للتحول الإلكتروني والذكي، ضمن جوائز الدورة الرابعة عشر لجائزة منظمة المدن العربية، والتي تم إعلان نتائجها في 7 نوفمبر 2023 بمقر مؤسسة جائزة المدن العربية في مدينة الدوحة.

جدير بالذكر إن مدينة الدوحة سبق لها الفوز بعدد (11) جائزة في الدورات السابقة لجائزة منظمة المدن العربية خلال الفترة من 1986 وحتى عام 2017.



3 المبادرات الاستراتيجية:

1. مبادرة تحسين العناصر الجمالية للأماكن العامة وزيادة عدد الخدمات المتاحة فيها:

تشمل المبادرة مراجعة وتنفيذ احتياجات المناطق العامة من مرافق وخدمات والتعاون مع الجهات ذات العلاقة لزيادة عدد الخدمات مثل دورات المياه، وخدمات الاتصال اللاسلكي بالإنترنت، ومحطات شحن الهاتف، وغيرها من الخدمات والارتقاء بالمرافق حسب الحاجة في هذه المناطق.

تم الإنجاز بنسبة 98%.



4 الارتقاء بصحة السكان، وتعزيز الوعي بخدمات البلدية والوعي الصحي والبيئي:

1. تكثيف الحملات التفتيشية على المؤسسات الغذائية:

حرصت بلدية الدوحة على تكثيف الحملات التفتيشية على المؤسسات الغذائية صباحاً ومساءً، وذلك لضمان سلامة وصحة المستهلكين، والتحقق من التزام المؤسسات الغذائية بمعايير وأساليب الوقاية من الفيروسات، حيث بلغ عدد الجولات التفتيشية على المؤسسات الغذائية خلال العام 2023 إلى ما يزيد عن 74000 جولة، أي زيادة بنسبة **85 %** عن عدد الجولات التفتيشية في العام 2022.





2. حملات تفتيشية مشتركة على المنشآت الغذائية:

- في إطار تعزيز مجالات التعاون بمنظومة العمل الرقابي بين البلديات، انطلقت أولى الحملات التفتيشية المشتركة بين اقسام الرقابة الصحية في بلدية الدوحة وبلدية الظعاين، بهدف تبادل الخبرات التفتيشية ورفع مستوى الجاهزية لدي الطرفين استعداداً للمشاركة في الفعاليات التي تنظمها الدولة.

وتم خلالها التفتيش على المنشآت التجارية العاملة في مجال تداول الاغذية بمنطقتي اللؤلؤة ولوسيل للتأكد من مدى التزامها بتطبيق الاشتراطات الصحية، وفقاً للمواصفات القياسية القطرية والخليجية والدولية، ومدى الالتزام بتطبيق القرار الوزاري رقم 143 لسنة 2022 بضوابط استعمال الأكياس البلاستيكية، ومدى الالتزام بالقرار الوزاري رقم 170 لسنة 2021 بشأن فرز النفايات الصلبة.





- تم تنظيم حملة تفتيشية مشتركة مع وزارة التجارة والصناعة ممثلة في ادارة حماية المستهلك للتفتيش على شركات بيع وتوزيع اللحوم والملاحم واقسام بيع وعرض اللحوم بالجمعيات والمجمعات الاستهلاكية.

3. رفع الوعي بالأسس السليمة للتعامل مع الغذاء:

وضعت بلدية الدوحة برنامجاً خاصاً لتوعية العاملين في المراكز والمؤسسات الغذائية بأسس وقواعد التعامل الآمنة مع الغذاء، بهدف التحقق من التزام المؤسسات الغذائية بمعايير وأساليب الوقاية من الفيروسات ولضمان سلامة وصحة المستهلكين، حيث قام فريق متخصص بتقديم شرح مبسط عن أساليب وطرق التداول السليم لإعداد وتجهيز المواد الغذائية، والتوعية بآلية التعامل مع كيماويات النظافة،

تمت زيارة ما يزيد عن (13573) مؤسسة غذائية خلال العام 2023.





4. تنفيذ حملات توعوية بسلامة الغذاء:

- بمناسبة العودة الى المدارس ومن منطلق المشاركة المجتمعية مع كافة افراد المجتمع، نفذت بلدية الدوحة حملات توعوية استهدفت عددا من المدارس لتوعية الطلاب والطالبات في كافة المراحل الدراسية بأسس سلامة الغذاء، وتضمنت الحملات مسابقات ثقافية وورش رسم للأطفال وتم تعريف الطلاب بخدمات وزارة البلدية.

- تم إعداد برنامج توعية المستهلكين في المراكز والمجمعات الاستهلاكية، عن طريق توزيع وشرح مطويات توعوية على الجمهور، توضح طرق وأساليب المحافظة على سلامة الغذاء والتداول السليم للمواد الغذائية، وذلك لرفع وعي الجمهور بضرورة الحفاظ على سلامة الغذاء ولضمان سلامة المستهلك من الأمراض المنقولة عن طريق الغذاء.

5. حملات تفتيشية على مصانع البلاستيك:

نظمت بلدية الدوحة حملة تفتيشية على مصانع وشركات انتاج وتوريد الأكياس البلاستيكية في المنطقة الصناعية، وذلك للتأكد من الالتزام بقرار سعادة وزير البلدية رقم (143) لسنة 2022.

ويحظر القانون على المؤسسات والشركات ومراكز التسوق استخدام الاكياس البلاستيكية أحادية الاستعمال في تغليف المنتجات والبضائع بكافة أنواعها أو تعبئتها أو تقديمها أو تداولها أو حملها أو نقلها وتستبدل تلك الاكياس بالأكياس البلاستيكية متعددة الاستعمال أو الاكياس البلاستيكية القابلة للتحلل أو الاكياس المصنوعة من الورق أو القماش "المنسوجة".





6. تكثيف الحملات لمكافحة الحشرات والبعوض:

حرصت البلدية على تكثيف الحملات لمكافحة الآفات وخاصة البعوض من خلال الرش الضبابي والفراغي بمبيدات آمنة موافقة للموصفات القياسية العالمية المعتمدة، حيث بلغ عدد حملات المكافحة ما يزيد عن (36.500) حملة، وتم استخدام (715.000) لتر من المبيد المخلوط.

كما تم تنظيم حملات تعقيم للمناطق الحيوية بالمدينة بعدد (12) حملة استخدم خلالها (60.000) لتر من المعقمات.





5 تحسين المشهد الحضري لمدينة الدوحة:

1. الحد من تجمعات سكن العمال داخل مناطق سكن العائلات:

حرصت البلدية على تكثيف الحملات على مناطق تجمعات سكن العمال داخل مناطق سكن العائلات، انطلاقاً من إعلان القرار الوزاري رقم (105) للعام 2020، للحد من السكن العشوائي غير النظامي للعمال والحفاظ على صحتهم، حيث بلغت إحصائيات التفتيش الآتي:

البيان	العدد
الجولات التفتيشية على سكن العمال	3895
إجمالي المباني المرصودة	3599
إجمالي محاضر الضبط	179
إجمالي المعالجات (إخلاء+ توفيق أوضاع)	356

2.الرقابة على المباني والتعديات على أملاك الدولة:

قامت بلدية الدوحة بتكثيف الجولات والحملات التفتيشية على المباني والتعديات على أملاك الدولة حيث بلغت الجولات (23339) جولة خلال العام 2023، أي زيادة بنسبة 95 % عن عدد الجولات التفتيشية في العام 2022.

3. إزالة المباني المشوهة للمظهر العام لمدينة الدوحة:

انطلاقاً من حرص البلدية على الارتقاء بالمنظر الجمالي للمدن، ومواكبة سرعة وتيرة التطور العمراني في الدولة، قام الفريق الفني المختص بالبلدية بمتابعة تنفيذ قرارات الهدم الصادرة للمباني المشوهة للمشهد الجمالي للمدينة، وهدمها بالتنسيق مع إدارة الأعتدة الميكانيكية، والمكتب الفني أو متابعة قيام ملاك العقارات بالهدم، وقد بلغ عدد المباني التي تم هدمها خلال العام 2023 ما يقارب (223) مبنى.





4. تنفيذ أعمال تجميل زراعية في مواقع مختلفة في مدينة الدوحة:

تمت زراعة وتجميل مواقع مختلفة في مدينة الدوحة للارتقاء بمنظرها الجمالي وتحسين مظهرها عن طريق تطوير وتركيب شبكات ري حديثة، وزراعة النجيل والزهور الموسمية والشجيرات والصباريات والنخيل والأشجار المناسبة للبيئة القطرية، بالإضافة إلى وضع اللمسات التجميلية مثل الحصى الملونة والكرات الحجرية والحواجز الاسمنتية.

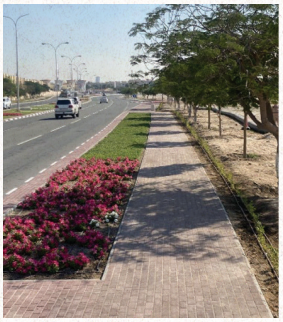



5. حملة (لنجعلها أجمل):

في إطار تحسين المظهر الجمالي لمدينة الدوحة، نفذ قسم الحدائق ببلدية الدوحة حملة "لنجعلها أجمل" بهدف إزالة الأشجار العشوائية وتهذيبها، وتقليم الأشجار في الشوارع الداخلية، وتكريب أشجار النخيل، وزراعة وتجميل المواقع الحيوية مثل زراعة وتجميل بلازا في العسيري، وإنشاء حديقة في شارع الجامعة، وتطوير دوار الخليفات وتطوير الاحواض الزراعية أسفل جسر مدماك.





ثانياً : أبرز جهود وإنجازات بلدية الدوحة في العام 2023

6. إزالة السيارات المهملة في مناطق مدينة الدوحة:

بهدف الحد من ظاهرة انتشار السيارات المهملة بجميع مناطق الدولة، فقد شاركت بلدية الدوحة بالتعاون مع اللجنة المشتركة لإزالة المركبات والآليات المهملة بالدولة، وإدارتي الأعتدة الميكانيكية والنظافة العامة وقوة لخويا، في أعمال رفع وإزالة السيارات والمعدات المهملة بمدينة الدوحة، حيث تم خلال العام 2023 إزالة حوالي (9802) سيارة مهملة في حدود مدينة الدوحة والمنطقة الصناعية، من أصل (12218) سيارة مهملة مرصودة بهدف الحفاظ على المنظر الجمالي للدولة.



6 تطوير خدمات ومرافق بلدية الدوحة:

1. تجهيز بلوكات للدفن بمقبرة مسيمير بأبو هامور:

انطلاقاً من الشراكة المجتمعية وبالتعاون مع شركة بووم للمقاولات، تم تجهيز بلوكات جديدة للدفن في مقبرة مسيمير بأبو هامور، حيث يغطي المشروع مساحة 160.000 متراً مربعاً.





2. إنشاء حديقة الاستدامة:

انطلاقاً من حرص بلدية الدوحة على استدامة الموارد وتوسيع مساحة الرقعة الخضراء في نطاق المدينة وتحسين جودة الهواء، فقد قامت البلدية بإنشاء حديقة (الاستدامة) التي تم افتتاحها للجمهور في يوليو 2023، وذلك بالاستفادة من مواد معاد تدويرها من فوائض مشروعات أخرى، مثل التربة أو الإنترلوك، أو أعمدة الإنارة، أو الألعاب الموجودة بها، ولهذا سميت بهذا الاسم، **وتشغل الحديقة مساحة 2300م2 في منطقة حزم المرخية.**



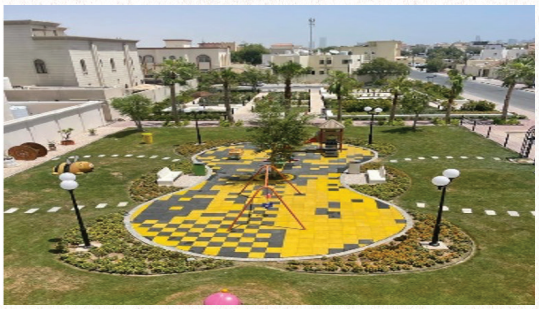

3. التحول الإلكتروني لخدمات البلدية:

تم استكمال أتمتة الخدمات التي يقدمها قسم مناطق الخدمات المساندة، وبذلك يتم التحول الإلكتروني لكافة الخدمات البلدية، حيث كان لبلدية الدوحة الدور الفاعل في هذا التحول بالتنسيق مع إدارة نظم المعلومات، من خلال العمل على تطوير آلية تقديم معظم الخدمات البلدية وتحولها من المعاملات الورقية إلى النظام الإلكتروني، والذي من شأنه ضمان سرعة إنجاز المعاملات، والتسهيل على المراجعين عند تقديم الطلب دون الحاجة للحضور شخصياً لمقر البلدية، واختصار وقت انتظار العميل وزيادة عدد منافذ تقديم الخدمات، كما أسهم في رفع المردود المالي جرّاء رفع كفاءة الخدمات الإلكترونية واكتساب رضا العملاء.

4. إقامة مواقف السيارات العامة بمنطقة الغانم القديم:

بالتعاون مع شركة مواصلات (كروة) تم افتتاح المواقف العامة الجديدة بمنطقة الغانم القديم (سوق الذهب القديم)، والتي نفذتها الشركة على أرض محطة الحافلات التابعة لها في المنطقة، وذلك في إطار مشروع إدارة المواقف العامة، وفقا للقانون رقم (13) لسنة 2021 بشأن تنظيم مواقف المركبات، والذي يهدف إلى المساهمة في الارتقاء بجودة الحياة بالمدن والأحياء السكنية، وفقاً لرؤية قطر الوطنية 2030، وذلك لتقليل الازدحام المروري بالأماكن الرئيسية، عن طريق تنظيم أماكن الوقوف واستغلالها بشكل أمثل، وزيادة معدلات السلامة المرورية، واستغلال موارد الدولة من الطرق والأراضي في دعم النمو الاقتصادي للدولة، وتطوير مشاريع البنية التحتية لخدمة المجتمع، بالتعاون والشراكة مع القطاع الخاص"

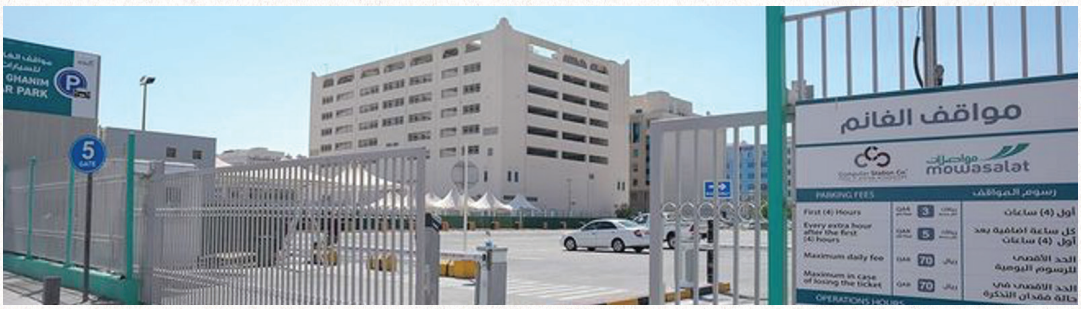

6 الفعاليات التوعوية وتعزيز الشراكات والمسؤولية المجتمعية:

1. تنظيم الورش الزراعية لتعزيز الوعي البيئي، وتحقيق المشاركة المجتمعية:

نظمت بلدية الدوحة العديد من الورش الزراعية في الحدائق العامة التابعة للبلدية تحت عنوان "ازرع مع بلدية الدوحة "، استهدفت هذه الورش تعريف طلاب المدارس بأنواع وأساليب الزراعة الحديثة ورفع مستوى الوعي البيئي، وإرشادهم لأهمية الزراعة والأشجار في تحسين جودة الهواء وتعزيز صحة وسلامة البيئة، شارك في الورش مدرسة الهداية لذوي الاحتياجات الخاصة، ومركز قطر لإعادة التأهيل، ومركز أمال للاحتياجات الخاصة وغيرها من المدارس والمؤسسات التعليمية.







ثانياً : أبرز جهود وإنجازات بلدية الدوحة في العام 2023

2. المشاركة بتنظيم سباق ترايثلون بشاطئ 974:

شاركت بلدية الدوحة بالتعاون مع الاتحاد القطري للدراجات والترايثلون في تنظيم وإقامة سباق ترايثلون بشاطئ 974 في يوم الجمعة الموافق 1 ديسمبر 2023، حيث شارك في السباق ما يزيد عن (250) متسابق، وهدف السباق إلى دعم جهود بلدية الدوحة كمدينة صحية والتشجيع على ممارسة الرياضة وتفعيل الأماكن العامة واستثمارها في تنظيم الفعاليات وتعزيز الشراكات المجتمعية مع المجتمع المحلي.





3. المشاركة بمعرض "ابن بيتك 2023":

المشاركة بمعرض ابنِ بيتك، من خلال تنفيذ (4) مبادرات (مسابقة "مزرعتي في بيتي"/ ورشة "كيف أصمم حديقتي"/ ورقة عمل بعنوان (صيانة المباني السكنية) / تقديم استشارات هندسية لرواد المعرض).

4. تعزيز الوعي بالاستدامة وأهدافها:



بالتعاون بين بلدية الدوحة والنادي العلمي القطري قدمت بلدية الدوحة محاضرة عن أهمية التقنيات الحديثة لتحقيق أهداف الاستدامة، حيث تضمنت المحاضرة التعريف بمفهوم الاستدامة وأهمية إعادة التدوير وتطرقت لأساليب الري الحديثة وأهمية الزراعة في تحقيق الاستدامة، كما تم عرض المشاريع والورش التي قامت بها بلدية الدوحة لتحقيق أهداف الاستدامة من أهمها حديقة الاستدامة والتي تم تجهيزها على مساحة (2300) متر مربع من مكونات معاد تدويرها، وتجميل شارع مطار حمد الدولي بنواتج الحفريات، والورش والفعاليات التي تشجع على الاستدامة، واستخدام الطاقة الشمسية لإنارة الحدائق.

كما قام السيد/ منصور البوعينين- مدير عام بلدية الدوحة بزيارة مراكز النادي العلمي القطري، للتعرف على أهم إنجازات المركز وتعزيز التعاون بين الطرفين.



5. التعاون مع "ناس" لتنظيم حملات توعوية للفئة العمالية:

في إطار الشراكة المجتمعية مع مجموعة ناس لإدارة وتطوير المشاريع العقارية، وبروة العقارية، تم القيام بحملات توعوية للعمال باللغات (عربي-انجليزي-اوردو) لتحسين أوضاع سكن العمال بالدولة، والتعريف بأحكام القانون رقم (15) لسنة 2010 بشأن حظر تجمعات سكن العمال داخل مناطق سكن العائلات.

6. بلدية الدوحة تنظم برنامجًا توعويًا للموظفين والعملاء حول مرض السكري:

بالتعاون مع الجمعية القطري للسكري نظمت بلدية الدوحة برنامجا توعويا للموظفين والعملاء حول مرض السكري، بهدف التعريف بمرض السكري وتوطيد الشراكات في المجتمع لتحسين صحة وسلامة السكان ولتعزيز الدوحة كمدينة صحية، وقد تناول البرنامج عدة أنشطة مثل (قياس الطول والوزن وكتلة الجسم والتثقيف الصحي وفحص السكر في الدم).



ثانياً : أبرز جهود وإنجازات بلدية الدوحة في العام 2023

7. بلدية الدوحة تنظم حملة تنظيف وتوعية بحديقة روضة الخيل:

لدعم العمل المشترك بين فئات المجتمع وتحقيقاً لأهداف الملتقى التوعوي مع ممثلي الجاليات في دولة قطر، قامت بلدية الدوحة بمشاركة "توست ماستر الدولية" بتنفيذ حملات تنظيف وتوعية بحديقة روضة الخيل، حيث هدفت الفعالية إلى تعزيز السلوكيات الصديقة للبيئة ودعم جهود الاستدامة والحفاظ على النظافة العامة للارتقاء بمستوى جودة الحياة والحفاظ على المظهر الحضاري للمدينة.



8. تكريم عدد من عمال قسم الحدائق ببلدية الدوحة لجهودهم وتفانيهم في الحفاظ على جمال ونظافة الحدائق والأماكن العامة.



9. تنظيم محاضرة توعوية للموظفات حول مرض سرطان الثدي، انطلاقاً من المسؤولية المجتمعية للبلدية وأهمية التوعية بالحفاظ على الصحة.

10. تنظيم محاضرة توعوية للعمال في بلدية الدوحة بالتعاون مع قطر الخيرية (مشروع سقيا) لتوعية العمال بأهمية شرب كميات كبيرة من المياه وطرق حمايتهم من الإجهاد الحراري.



7 المشاركة بالمناسبات المحلية والدولية:



1. التعاون مع إدارة النظافة العامة في اليوم العالمي للحد من الأكياس البلاستيكية:

للحد من استخدام الأكياس البلاستيكية والتعريف بأضرارها على البيئة، نظمت بلدية الدوحة بالتعاون مع إدارة النظافة العامة، وكارفور قطر فعالية توعوية وترفيهية لتشجيع الناس على عدم استعمال الأكياس البلاستيكية واستبدالها بالأكياس القابلة للتحلل أو المتعددة الاستخدام، تضمنت الفعالية مسابقات للأطفال وأنشطة توعوية.

ثانياً : أبرز جهود وإنجازات بلدية الدوحة في العام 2023

2. الاحتفال باليوم العالمي للبيئة:

قامت بلدية الدوحة بتنظيم ورشة زراعية تحت شعار "ازرع مع البلدية" لصالح منسبي مركز آمال للاحتياجات الخاصة بهدف تعريفهم بأهمية الأشجار وتعليمهم مهارات الزراعة وأهمية توسيع المناطق الخضراء على صحة البيئة وتحقيق الاستدامة والتوازن البيئي، ومكافحة آثار التغير المناخي.



3. الاحتفال باليوم العالمي لذوي الإعاقة بحديقة لقطيفية:

تعنى بلدية الدوحة بذوي الإعاقة من خلال توفير بيئة ملائمة وميسرة وفقاً لمعايير عالمية، حيث شاركت البلدية في اليوم العالمي لذوي الإعاقة والذي يوافق يوم الثالث من ديسمبر كل عام، والذي يسلط الضوء على مدى أهمية حماية حقوق الأشخاص ذوي الإعاقة، حيث قامت البلدية بتنظيم فعالية زراعية لطلاب مدرسة الهداية لذوي الاحتياجات الخاصة بحديقة لقطيفية، والتي تعد الأولى من نوعها في المنطقة التي تحتوي على ألعاب مخصصة لذوي الإعاقة.





ثانياً : أبرز جهود وإنجازات بلدية الدوحة في العام 2023

4. الاحتفال باليوم العالمي للغة الإشارة:

بالتعاون مع إدارة التدريب وبالشراكة مع الجمعية القطرية لتأهيل ذوي الاحتياجات الخاصة، نظمت بلدية الدوحة ورشة " مبادئ لغة الإشارة للأشخاص الصم"، قدمها مذيع قناة الجزيرة السيد/ ناجي زكارنة.

5. الاحتفال بأسبوع الشجرة:

احتفلت بلدية الدوحة بأسبوع الشجرة بتنفيذ ورشة تعليمية لطلاب مدرسة القادسية النموذجية للبنين للتوعية بأهمية الزراعة لتحقيق التوازن البيئي.

6. الاحتفال باليوم العالمي لطبقة الأوزون:

احتفلت بلدية الدوحة باليوم العالمي لحفظ طبقة الأوزون بالتعاون مع حديقة كهرماء للتوعية ومتاحف مشيرب، في بيت الشيخ محمد بن جاسم في مدينة مشيرب المستدامة، وتم خلال الورشة التعريف بأهمية الزراعة ودورها في حفظ طبقة الأوزون.

7. الاحتفال باليوم العالمي للشباب:

نظمت بلدية الدوحة باليوم العالمي للشباب فعالية زراعية في حديقة الاستدامة الجديدة بالدوحة، تحت عنوان " مهارات الشباب الخضراء في تحقيق عالم مستدام"، حيث تم زراعة الأشجار لتعزيز الاستدامة البيئية بمشاركة عدد من مسؤولي وموظفي البلدية من الكوادر الشبابية.



8 جهود بلدية الدوحة خلال إكسبو 2023 الدوحة:

1. الدور الرقابي الصحي والتوعوي لبلدية الدوحة بمعرض إكسبو قطر 2023:

حصيلة التفتيش	مواعيد العمل	عدد المفتشين	عدد العينات	عدد الجولات
على المؤسسات الغذائية المشاركة بمعرض **إكسبو قطر 2023**	من 10 صباحا إلى 10 مساء	25	610	10708

2. تنظيم مسابقة "أفضل حديقة مصغرة":

نظمت بلدية الدوحة مسابقة "أفضل حديقة مصغرة" في أسبوع قطر للاستدامة وضمن فعاليات معرض إكسبو 2023 الدوحة للبستنة، بمشاركة عدد (13) مدرسة من مختلف المراحل التعليمية، بهدف تنمية روح العمل الجماعي وتعزيز الإبداع والابتكار في تصميم الحدائق، والتحفيز على استخدام المواد المستدامة الصديقة للبيئة، وتعزيز الوعي بأهمية الحدائق في التنمية الحضرية.

وقد قام السيد/ منصور بن عجران البوعينين مدير عام بلدية الدوحة بتكريم المدارس الفائزة، وذلك بعد تقييم الأعمال الزراعية المشاركة من لجنة مهندسين زراعين في بلدية الدوحة.





3. تعريف طلاب وطالبات المدارس بالإكسبو:

قام فريق التوعية بالبلدية بزيارة أكثر من (30) مدرسة للتعريف بإكسبو 2023 الدوحة للبستنة.

4. مساهمة قسم الحدائق بالبلدية في تجميل المسطحات الخضراء في الاكسبو:

قام قسم الحدائق بالبلدية بأعمال زراعية وتجميلية في موقع الإكسبو، حيث تم زراعة 15000 من زهور البيتونيا، و1000 من الشجيرات المتنوعة، وزراعة وتجميل المسطحات الخضراء.

02. إنجازات بلدية الريان

إدارة شؤون الخدمات

طلبات الجمهور (خدمة تقليم الأشجار – سحب مياه الصرف صحي – تسليك منهولات المنازل - مكافحة حشرات وقوارض - سحب مياه أمطار) التي تم تنفيذها، وأنشطة المكافحة للحشرات والقوارض والتي تشمل حاويات القمامة والمستنقعات والرش الفراغي للأحياء، بالإضافة إلى المبادرات والفعاليات المجتمعية.

- إحصائيات الخدمات المقدمة:

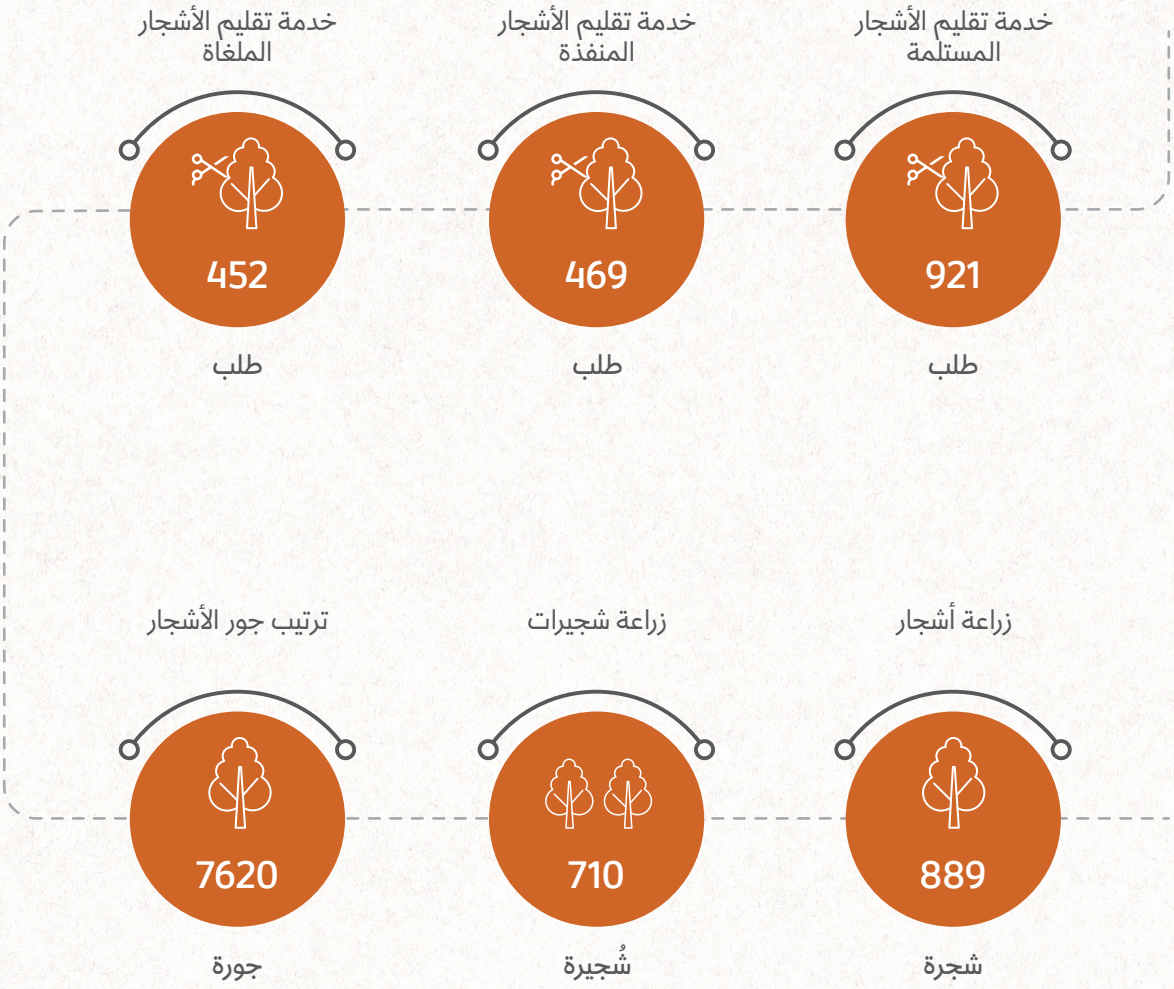


RENAULT
Kawasa
GOV
2206


GORICA
قطر
حكومي
GOV.
2970

سحب مياه الصرف الصحي (سحب مجاري)



جالون

تسليك مناهل الصرف الصحي داخل الوحدات السكنية

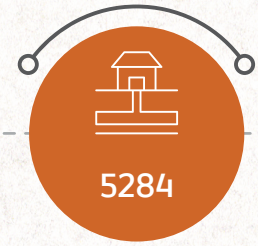

طلب

سحب مياه الأمطار



جالون

طلبات مكافحة الحشرات والقوارض المنفذة



طلب

حملات مكافحة الحشرات والقوارض



حملة

حملات التطهير والتعقيم



حملات

إجمالي كمية المطهرات المستخدمة



لتر

تركيب لوحات معدنية على القبور



لوحة

محاضرات توعوية



فعاليات وشراكات مجتمعية



إنجازات بلدية الريان

أهم إنجازات قسم النظافة:

1

نفذ قسم النظافة حملات موسعة لمكافحة الذباب بعدد (84) حملة هدفت إلى الحد من انتشار الذباب ومكافحته في أماكن التوالد (المقاصب – حاويات النفايات داخل الأحياء السكنية)، غطت الحملات جميع مناطق البلدية.

2

تم تنفيذ عدد (21) حملة مكثفة لمكافحة القوارض واستمرت الحملة الواحدة من 15 – 20 يوم، وقد غطت الحملات كافة المناطق التابعة لبلدية الريان، ضمن الجهود المبذولة لمكافحة القوارض خارج أسوار المنازل والمنشآت للحد من انتشارها في المناطق السكنية والحفاظ على صحة وسلامة أفراد المجتمع.

3

في إطار تنمية المجتمع وتفعيل دوره، تم إقامة محاضرة توعوية بالمركز التوعوي بحديقة اللقطة لعدد (25) طالب من مدرسة قطر الابتدائية للبنين تحت عنوان (طرق مكافحة آفات المنازل) لتعريفهم بالطرق الآمنة في مكافحة الحشرات وأضرار المبيدات على صحة الإنسان والبيئة.

4

تنفيذ حملات التطهير والتعقيم بمناطق البلدية والمناطق الخاصة بالدولة واستخدام (234000) لتر من المطهرات.

5

إسناد خدمات الصرف الصحي (تسليك مناهل الصرف الصحي داخل المنازل) إلى القطاع الخاص، وذلك مواكبة لاستراتيجية الوزارة نحو تفعيل دور القطاع الخاص والاستفادة من خبراته وقدراته .

6

تنفيذ عدد (120) حملة مكثفة لمكافحة الحشرات باستخدام ماكينات الرش الفراغي (ULV) وأيضا استخدام مبيدات متخصصة في مكافحة الأطوار اليرقية، حيث تم التركيز على المناطق التي توجد بها مستنقعات ومزروعات باعتبارها بؤر لتوالد الآفات.

بالإضافة الى عدد (30) حملة لمكافحة البعوض تم تنفيذها خلال شهر نوفمبر وديسمبر بهدف الحد من انتشار البعوض بعد هطول الأمطار .

7

تقوم إدارة شؤون الخدمات ممثلة في قسم النظافة بمهمة الإشراف على مشروع مكافحة القوارض بمجمعات العزب والمنشآت غير الزراعية بالمزارع بجميع البلديات. وقد أدت عمليات المكافحة إلى انخفاض كبير في أعداد القوارض بالعزب والمزارع إذ انخفضت نسبة الإصابة من 84% إلى نسبة 5.8%. وبذل القسم جهودا كبيرة في متابعة أعمال الشركة المتعاقدة مع الوزارة.

8

قامت فرق عمل طوارئ الامطار التابعة لإدارة شؤون الخدمات بسحب (278032350) جالون من مياه الأمطار، وتنفيذ كافة بلاغات طوارئ الأشجار وعددها (152) واردة عبر النظام وعدد (45) واردة من قبل إدارة النظافة العامة

مقارنة عدد طلبات خدمة تسليك مناهل الصرف الصحي قبل الخصخصة 2022 وبعد 2023

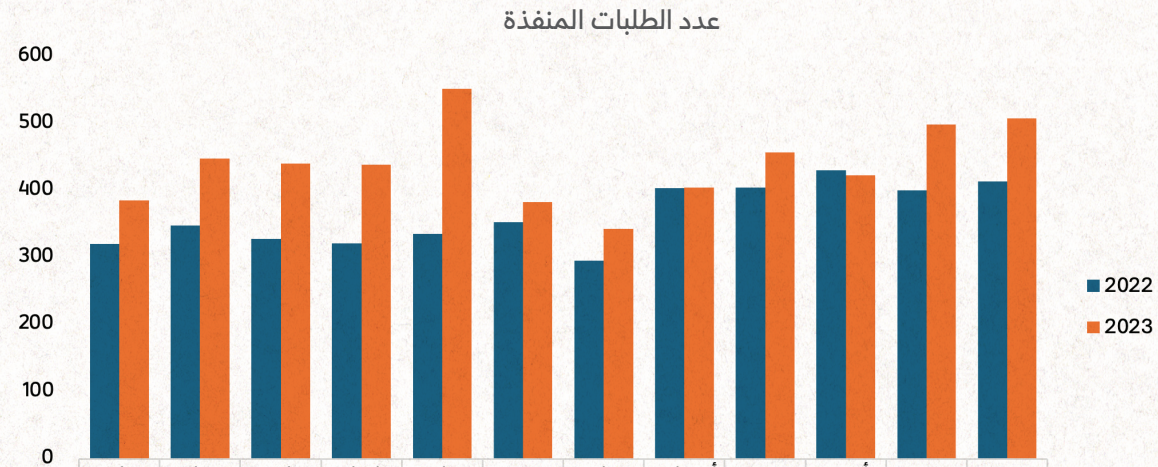

	يناير	فبراير	مارس	إبريل	مايو	يونيو	يوليو	أغسطس	سبتمبر	أكتوبر	نوفمبر	ديسمبر
2022	321	348	328	322	336	353	296	404	405	431	401	414
2023	386	448	441	439	552	383	343	405	457	423	499	508

- ## أهم إنجازات قسم الحدائق:

إقامة عدد (36) محاضرة وفعالية توعوية وعدد (19) من الشراكات المجتمعية، وإشراك عدد من المدارس ورياض الأطفال ومؤسسات المجتمع المختلفة، شملت الآتي:

- إقامة فعالية في حديقة أزغوى بالتعاون مع مركز إحسان بهدف تعليم وتوعية كبار السن كيفية العناية بالمزروعات، كما تم تنظيم عدد من الزيارات إلى عدد من المدارس لتعريف الطلاب بمعرض إكسبو 2023 الدوحة.

- تنظيم فعاليات رياضية بمناسبة اليوم الرياضي للدولة في الحدائق التابعة للبلدية بالتعاون مع مركز قطر لإعادة التأهيل التابع لمؤسسة حمد الطبية.

- إقامة فعالية بحديقة الريان11 بالتنسيق مع متحف (دَ دُ) للأطفال في الفترة من 2023/02/21 إلى 2023/03/07.

- تنظيم فعالية زراعية بمناسبة أسبوع الشجرة يوم الإثنين 2023/03/13م في حديقة البساط الأخضر بمشاركة شركة أنصار جاليري، بهدف نشر ثقافة الوعي البيئي والاستدامة البيئية والمسؤولية المجتمعية.

إنجازات بلدية الريان

- تنفيذ فعالية (سقيا الماء) لعمال قسم الحدائق بالبلدية بمشاركة قطر الخيرية. وفعالية لتوزيع ثمار النخيل التي تم جمعها من الحدائق التابعة للبلدية وتوزيعها على الإدارات التابعة للبلدية.

- إقامة فعاليتين بمناسبة اليوم العالمي للنظافة الأولى توعوية للجمهور في حديقة أم السنيم ، والثانية زراعة أشجار النيم بمشاركة مركز أصدقاء البيئة.

- إقامة فعالية بحديقة الغرافة المكيفة ضمن مبادرة زراعة 10 ملايين شجرة بمشاركة الاتحاد القطري لكرة السلة والفرق الآسيوية المشاركة ببطولة كرة القدم حيث تم زراعة 30 شجرة بالتنسيق مع إدارة الحدائق العامة.

- زراعة 4000 شتلة زهور موسمية بالمنطقة الرابعة بالريان ضمن الأعمال التجميلية للمناطق.

- ضمن مبادرة 10 ملايين شجرة، تم تنفيذ أعمال الحفريات بمدخل الكرعانة ضمن خطة لعمل سياج نباتي حول منطقة الكرعانة بهدف منع زحف الرمال ومكافحة التصحر. وقد تم زراعة عدد (709) شجرة حول المنطقة .

- زراعة عدد (180) شجرة بمنطقة جريان الباطنة ضمن مبادرة 10 ملايين شجرة، وفي إطار خطة بلدية الريان لتشجير المناطق الخارجية بهدف منع زحف الرمال إليها حفاظا على البيئة.

- وضع خطة لتشجير مدخل منطقة أم قرن الغربي والشرقي حيث تم حفر عدد (180) جورة لزراعتها ضمن مبادرة عشرة ملايين شجرة.

- تم تزويد كافة الحدائق بحاويات فرز النفايات، بهدف تسهيل عملية إعادة تدوير النفايات.

- تم الاستلام الابتدائي لحديقة الغرافة بفترة صيانة لمدة (600) يوم من قبل هيئة الأشغال العامة.

- تم زراعة عدد 710 نباتات أسيجة بالمنطقة الخامسة، وعدد 32 شجرة ضمن استكمال الزراعات بالمنطقة.

إنجازات بلدية الريان

• إنجازات قسم خدمات المقابر:

يشرف القسم على عدد (5) مقابر، وهي مقبرة الريان، مقبرة مريخ، مقبرة عين خالد، مقبرة الشقب بالريان القديم، ومقبرة الغرافة. حيث يقوم القسم بحفر وتجهيز القبور حسب المواصفات التي يتفق عليها مع وزارة الأوقاف والشؤون الإسلامية، بالإضافة إلى أعمال الصيانة الدورية وتنفيذ حملات نظافة عامة بصفة دورية.

- تم تفعيل وتطبيق النظام الإلكتروني لحفظ بيانات قسم المقابر (استعلام عن قبر) وذلك في إطار أتمتة الخدمات والإجراءات التي تقدمها البلدية حيث يمكن الاستعلام عن البيانات عن طريق رقم القبر أو الاسم أو الرقم الشخصي.

- تم توسعة مقبرة الغرافة من الناحية الشرقية بإضافة مساحة (176 متر مربع)، وتعلية أسوار المقبرة من جميع الاتجاهات وتنفيذ أعمال صيانة داخلية وخارجية لتحسين المنظر العام للمقبرة.

- تم الانتهاء من أعمال الصيانة بمقبرة الشقب بالريان القديم.

- تم الانتهاء من ترقيم القبور في مقابر (الريان العتيق – مريخ – عين خالد) وذلك بتركيب اللوحات المعدنية وعددها (2032) لوحة معدنية.



02. إنجازات بلدية الريان

مكتب تسجيل عقود إيجار العقارات

إجمالي عقود إيجار العقارات المسجلة

21706

عدد محاضر الصلح

330

إدارة الشؤون الفنية

إصدار رخصة بناء (المشاريع الصغرى - أربع فلل أو أقل)

1502

إصدار إفادة تطوير عقار

400

إصدار شهادة إتمام بناء

1088


طلب
رخصة هدم مبان
140
طلب
رخصة صيانة مبان
197
طلب
تعديل رخصة بناء
367
إصدار
رخصة إعلان
1678
إصدار أو تجديد
رخصة إعلان مركبة
15
إلغاء رخصة إعلان
(مركبات - لوحة مشروع حفريات)
762

إدارة الرقابة البلدية - قسم الرقابة الصحية

التفتيش الـدوري
74187

معاينة ومتابعة الشكاوى على المؤسسات الغذائية
630

إتلاف كلي لذبائح في المقاصب الأهلية
300

إتلاف جزئي لذبائح في المقاصب الأهلية
3622 كجم

عدد الذبائح التي تم الإشراف عليها في المقاصب الأهلية
52644

إرسال عينات إلى المختبر المركزي
287

إغلاق منشآت غذائية
39

محاضر الضبط التي تم إحالتها إلى مركز الشرطة المختص
92

إجمالي عدد محاضر الضبط التي تم تحريرها
879

إتلافات بسوق السيلية للخضراوات والفواكه
700,9 طن



إدارة الرقابة البلدية - قسم الرقابة العامة

التفتيش الـدوري



عدد الشكـاوى



عدد السيارات المهملة التي تم رصدها



عدد السيارات المهملة التي تم إزالتها من الموقع



محاضر الضبط التي تم الصلح عليها



محاضر الضبط التي تم إحالتها إلى مركز الشرطة المختص



إجمالي

عدد محاضر الضبط التي تم تحريرها

13094





إنجازات بلدية الريان

إدارة الرقابة البلدية - قسم الرقابة الفنية

التفتيش الـدوري



5310

عدد الشكـاوى



486

الكشف على المباني الجديدة (شهادة نظافة موقع)



1088

محاضر الضبط التي تم الصلح عليها



160

محاضر الضبط التي تم إحالتها إلى مركز الشرطة المختص



961

إجمالي

عدد محاضر الضبط التي تم تحريرها

976

وحدة أملاك الدولة

عدد الشكـاوى



إجمالي قيمة الإيرادات

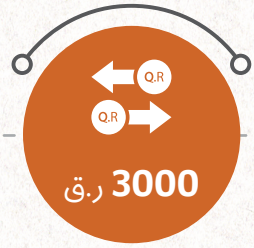

محاضر الضبط التي تم الصلح عليها



محاضر الضبط التي تم إحالتها إلى مركز الشرطة المختص



إجمالي

عدد محاضر الضبط التي تم تحريرها

46


وحدة سكن العمال
عدد الشكـاوى
749
عدد الإنـذارات
904
إخلاء العقارات بالقوة الجبرية
EXIT
224
محاضر الضبط التي تم الصلح عليها
3
محاضر الضبط التي تم إحالتها إلى مركز الشرطة المختص
316
إجمالي
عدد محاضر الضبط التي تم تحريرها
356

03. إنجازات بلدية الوكرة

إدارة الرقابة البلدية - قسم الرقابة الفنية

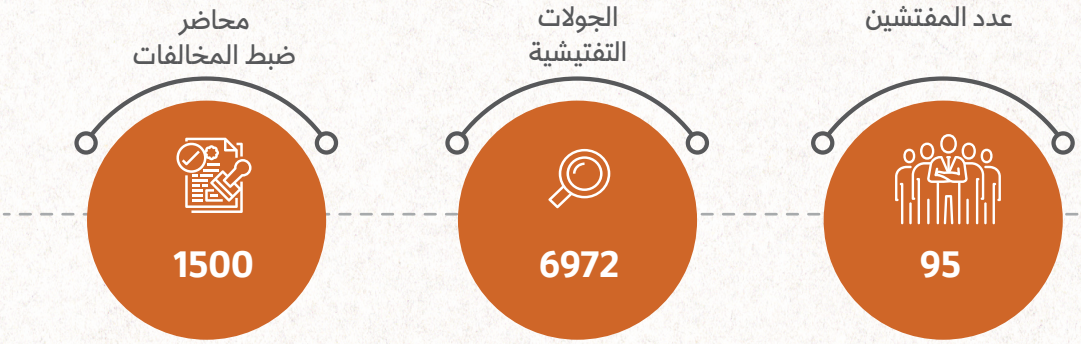

إدارة الرقابة البلدية - قسم الرقابة الصحية

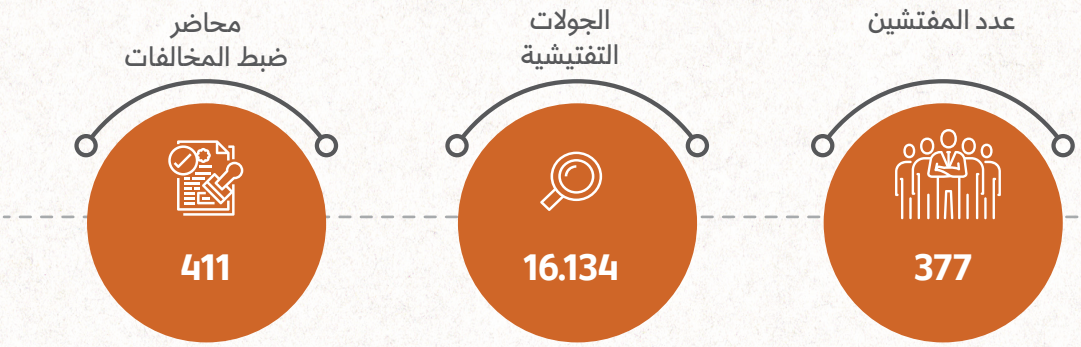

الذبائح التي تم فحصها في المقصب

166.719

إتلاف جزئي للذبائح

72.486

إتلاف كلي للذبائح

3144

الأسماك التي تم فحصها سوق الأسماك (طن)

489.840

إرسال عينات للمختبر

387

إتلاف مواد غذائية (كلغ)

333.252

شكاوى

196

إغلاق منشأة غذائية

33



إدارة شؤون الخدمات – قسم النظافة



16.852

مُكافحة الحشرات والقوارض
(طلبات المنازل والجهات الحكومية)

25,750

مُكافحة الحشرات والقوارض
(الشوارع والأماكن العامة)

325.000.000

سحب مياه الصرف الصحي



6285

تسليك مناهل الصرف الصحي
داخل الوحدات السكنية

63.585.000

سحب مياه الأمطار
(جالون)

أهم إنجازات مكتب المدير:

1

تكريم الموظفين المشاركين في إنجاح فعاليات كأس العالم من قبل مدير البلدية.

2

تكريم مدير البلدية لعدد من الموظفين لجهودهم المبذولة خلال فترة عملهم في البلدية.

3

عمل زيارات ميدانية لمشاريع التجميل قيد الإنشاء للوقوف على سير العمل فيها.

4

تنظيم ورشة تدريبية حول اساسيات الرسم الهندسي في نادي الوكرة الرياضي – فريق التوعية.

5

إقامة فعالية توعوية في مدرسة سعود بن عبد الرحمن الابتدائية للبنين بالتزامن مع الاحتفال باليوم العالمي للطفولة بهدف تنمية الوعي لدى الطلاب بحقوق الطفل.

6

إقامة فعاليات في معرض إكسبو 2023 الدوحة، بمشاركة مدرستي السلام الابتدائية والوكرة الثانوية تم خلالها تنظيم ورشة عمل حول (إعادة تدوير البلاستيك لأغراض تزيين الحدائق) وورشة عمل حول (تزرع شجرة تنبت خضراء).

7

مشاركة وزارة البلدية ممثلة ببلدية الوكرة، باليوم العالمي للتعليم بحضور أمين العام للجنة الوطنية القطرية للتربية والثقافة والعلوم ومكتب اليونسكو الإقليمي وعدد من مسؤولي وزارة التربية والتعليم والتعليم العالي.

8

تنظيم زيارة اجتماعية لمستشفى الوكرة تم خلالها توزيع مجموعة من باقات الورد والهدايا في إطار تعزيز قيم المسؤولية المجتمعية وتقديم الدعم المعنوي للمرضى.

9

المساهمة في فعاليات أسبوع الشجرة من خلال الشراكة المجتمعية مع المدارس والمؤسسات.

10

تنظيم زيارة ميدانية لمؤسسة عبد العزيز التجارية للطلاب المشاركين في النشاط الصيفي لنادي الوكرة الرياضي حول " أساسيات حفظ وتخزين المواد الغذائية".

11

تنظيم زيارة ميدانية لمؤسسة الميرة التجارية للطلاب المشاركين في النشاط الصيفي لنادي الوكرة الرياضي.

12

تنظيم فعاليات توعوية عن الغذاء الصحي لطالبات مدرسة السلام الابتدائية من قبل فريق التوعية.

13

إقامة ورشة توعوية لمدرسة عبد الرحمن بن جاسم الإعدادية بمناسبة يوم النظافة.

14

إقامة محاضرة توعوية لقسم الرقابة الصحية عن (التوعية بالفاقد والهدر من الأغذية).

15

تنظيم ورشة توعوية في مدرسة الوكرة الثانوية للبنين بعنوان (سلامة الأغذية في المقاصب المدرسية).

16

تنظيم فعاليات بمناسبة يوم الزراعة العربي.

17

تدشين الإدارة المتميزة في بلدية الوكرة بالتزامن مع انطلاق مشروع التمييز المؤسسي.

18

تنظيم ورشة توعوية بمناسبة يوم الهدر العالمي في مسرح بلدية الوكرة.

19

تم التسويق لإكسبو الدوحة 2023 وذلك بعمل ورش تعريفية بمدارس الوكرة حول المعرض.

20

تنظيم فعاليات توعوية بالتعاون مع كارفور ومركز فتيات الوكرة بمناسبة اليوم العالمي للتوعية بالفاقد والمهدر من الأغذية بتاريخ 28/9/2023.

21

إقامة ورشة للصالونات النسائية في مسرح بلدية الوكرة بتاريخ (16 - 11 - 2023).

إنجازات بلدية الوكرة

22

إقامة ورشة توعوية في مسرح بلدية الوكرة للعاملين في المؤسسات الغذائية بتاريخ (29/11/2023).

23

تنظيم ورش عملية " ورشة التصوير الاحترافية بالجوال"- ورشة الإتيكيت والبروتوكول" .

24

محاضرة تحفيزية لطلاب مدرسة الوكرة الثانوية للبنين واستقطابهم لمجالات الهندسة (المعمارية والزراعية) 4/10/2023.

25

محاضرة توعوية في مدرسة فيجن الدولية وتوزيع (50) شتلة على الطلاب لزراعتها، بتاريخ 27/9/2023.

26

محاضرة توعوية حول خدمة الجمهور ورعاية كبار السن في مسرح بلدية الوكرة بالتعاون مع مركز الوكرة. بتاريخ (5/10/2023)

27

فعالية توعوية بمناسبة يوم التربة العالمي بمشاركة 30 طالبا من مدرسة مسيعيد الابتدائية للبنين بتاريخ (5/12/2023).



إنجازات الاستدامة:

1. البدء في المرحلة الثانية من حساب الانبعاثات الكربونية مع إدارة الكربون في منظمة إرثنا.
2. البدء بالتنسيق مع الجهات المعنية لتفعيل اللجنة التنسيقية للوكرة مدينة صحية.
3. افتتاح فعاليات بلدية الوكرة في أسبوع قطر للاستدامة تحت شعار "الوكرة صديقة الأشخاص ذوي الإعاقة".
4. إقامة ورشة عمل تفاعلية بمشاركة زهرات قطر خلال أسبوع قطر للاستدامة.
5. البدء بالتنسيق مع الجهات المعنية لتفعيل اللجنة التنسيقية للوكرة مدينة صحية.

إنجازات إدارة شؤون الخدمات:

- تنفيذ حملة لتنظيف شاطئ الوكرة بالتعاون مع مدرسة عبد الرحمن بن جاسم الإعدادية بهدف التوعية بأهمية النظافة وتعزيز الشعور بالمسؤولية تجاه البيئة البحرية .
- تنظيم حملات للرش الدوري لمكافحة الحشرات الطائرة والزاحفة، وتنفيذ عدد من الجولات الاستكشافية والتفتيشية لقياس كثافة الحشرات والقوارض بالبلدية مع التركيز على بؤر للتوالد والانتشار.
- البدء بحملة لتقليم وإزالة الأشجار العشوائية داخل الفرجان والشوارع الرئيسية لتحسين المظهر العام وتفادي الحوادث المرورية.
- الانتهاء من أعمال تجميل المنطقة المحاذية لبوليفارد الوكرة.

إنجازات بلدية الوكرة

إنجازات إدارة شؤون الخدمات:

- مواصلة العمل في برنامج الحملات المكثفة لمكافحة القوارض وحملات الرش وتنفيذ الجولات الاستكشافية لقياس كثافة الحشرات والقوارض مع التركيز على بؤر التوالد والانتشار.
- تنفيذ 964 جولة تفتيشية على مخالفات النظافة والمباني والإعلانات
- توزيع عدد من سلال ثمار الرطب والذي تم جمعه من أشجار النخيل بالحدائق الواقعة ضمن الحدود الإدارية لبلدية الوكرة على موظفي وعمال البلدية.
- تنفيذ حملة تفتيشية على منطقة أبا الصليل لمدة يومين (10-11 / 9 / 2023).
- تجهيز غرفة طوارئ الأمطار بالبلدية وتوفير الاحتياجات المطلوبة وصيانة المضخات والصهاريج ومعدات العمل، وتجهيز جداول الورديات وتنظيم فرق العمل.
- تنفيذ زيارة لمركز أبحاث الاحياء المائية التابع لإدارة الثروة السمكية بتاريخ (2/10/2023).
- تكثيف الحملات الدورية لمكافحة الحشرات والقوارض بجميع مواقع التوالد والانتشار بمناطق البلدية المختلفة.
- إنشاء سواتر ترابية لتجمع مياه الأمطار بالحدود الإدارية لبلدية الوكرة.
- مشاركة متميزة بمؤتمر ومعرض إعادة التدوير والاستدامة الثالث الذي عُقد في مايو 2023.

إنجازات إدارة الشؤون العامة:

1. تشغيل عدد (9) من الحمامات المؤقتة بمنطقة سيلين استعداداً للعيد.
2. مواصلة أعمال إعادة تأهيل منتزه الوكرة العام .
3. صيانة ونظافة مسار الدراجات الهوائية والمشي بمشروع المحور الشرقي بالطريق الدائري السابع.
4. تم توزيع مظلات حماية من أشعة الشمس على عمال بلدية الوكرة.
5. تم تنظيم زيارة توعوية وترفيهية لعدد من طلاب مدرسة الوكير النموذجية للبنين إلى شاطئ الوكرة العام التابع للبلدية، بحضور عدد من أعضاء الكادر التعليمي والاداري بالمدرسة.



إنجازات إدارة الرقابة البلدية:

- تنفيذ حملة تفتيشية على منطقة القرية اللوجستية، للتأكد من التزام المؤسسات الغذائية بالاشتراطات الصحية وسلامة تداول وحفظ المواد الغذائية.
- طباعة ملصقات توعوية للاشتراطات الصحية وتوزيعها على المؤسسات الغذائية ببلدية الوكرة .
- عمل ورشة توعوية للمستهلكين في سوق الأسماك بالوكرة للتوعية بكيفية التعرف على الأسماك الطازجة والفاسدة.
- تنفيذ حملتين توعويتين على سيارات نقل اللحوم في مقصب الوكرة المركزي والتأكد من مطابقة السيارات للمواصفات.
- تنفيذ حملة بالتعاون مع وزارة الاقتصاد (إدارة حماية المستهلك والغش التجاري) على الملاحم.
- إقامة ورشة عمل حول سلامة الأغذية والصحة العامة.
- عمل حملة على محلات الشوكولاتة والمكسرات والحلويات قبل ليلة القرنقعوه.
- عمل حملة تفتيشية على المجمعات التجارية ومحلات الخضار والفواكه قبل عيد الفطر المبارك.
- عمل حملة تفتيشية على المخابز الآلية لمدة يومين (10-11/5/2023)، بالإضافة إلى حملة على المطابخ الشعبية لمدة يومين (14-15/5/2023)

- عمل ورشة حول سلامة الأغذية للعاملين في المؤسسات الغذائية بتاريخ (7/6/2023).
- إنجاز ما يقارب الـ 75% من إحصائية المخازن والمؤسسات الغذائية في منطقة بركة العوامر.
- تنفيذ حملة مع إدارة الأمن الوقائي على محلات المساج خلال الفترة المسائية بتاريخ (12/10/2023)
- تنفيذ زيارة لمقصب الوكرة المركزي من قبل رؤساء والأطباء البيطريين في كل من بلديات (الخور والذخيرة – ام صلال – الشيحانية) للاطلاع على سير العمل في المقصب بتاريخ (9/10/2023)
- عمل ورشة توعوية للمستهلكين في سوق الأسماك بالوكرة للتوعية بكيفية التعرف على الأسماك الطازجة والفاسدة.
- تنفيذ الحملات التفتيشية على سكن العمال وحملة التقاسيم للمباني.
- تكثيف الحملات التفتيشية على أملاك الدولة.
- تنفيذ الحملات التفتيشية على السيارات المهملة والكباين.
- تكثيف الحملات التفتيشية على الإعلانات.
- تنفيذ (19) حملة تفتيشية مشتركة مع وزارة التجارة والصناعة.

إنجازات بلدية الوكرة

إنجازات إدارة الرقابة البلدية:

- تنفيذ (16) حملة تفتيشية على المطابخ الشعبية.
- تنفيذ (3) حملات تفتيشية على منتجع سيلين.
- مواصلة الحملات التفتيشية على سكن العمال وتقسيم المباني .
- مواصلة الحملات التفتيشية على السيارات المهملة والكبائن، حيث تم تنفيذ (4) حملات تضمنت (137) جولة تفتيشية.
- تكثيف الحملات التفتيشية على الإعلانات حيث قامت الرقابة العامة بتنفيذ (4)حملات تضمنت 167 جولة تفتيشية.
- تكثيف الحملات التفتيشية على أملاك الدولة، حيث تم عمل 4 حملات تضمنت (167) جولة خلال شهر نوفمبر.

مشاريع حالية (قيد التنفيذ):

1. تصميم وتنفيذ أكبر باقة زهور طبيعية في العالم وتسجيلها في موسوعة غينيس للأرقام القياسية.
2. دراسة مشروع تجميل المنطقة المحيطة بمجمع عزب الوكرة بعدد من الأشجار البرية بما يقارب 1200 شجرة.
3. البدء بتنفيذ نموذج تشجير سطح المبنى المقابل لمبنى بلدية الوكرة لاتخاذه كنموذج للأبنية الخضراء والعمل على تقييم التجربة وتعميمها على المباني المطلة على الشارع التجاري بمدينة الوكرة.


مكسرات طازجة تحمص يوميا
على الطريقة اللبنانية المعتمدة
في الحاويات السويسرية
الدوحة - قطر



إدارة الشؤون الفنية - قسم التطوير ورخص البناء

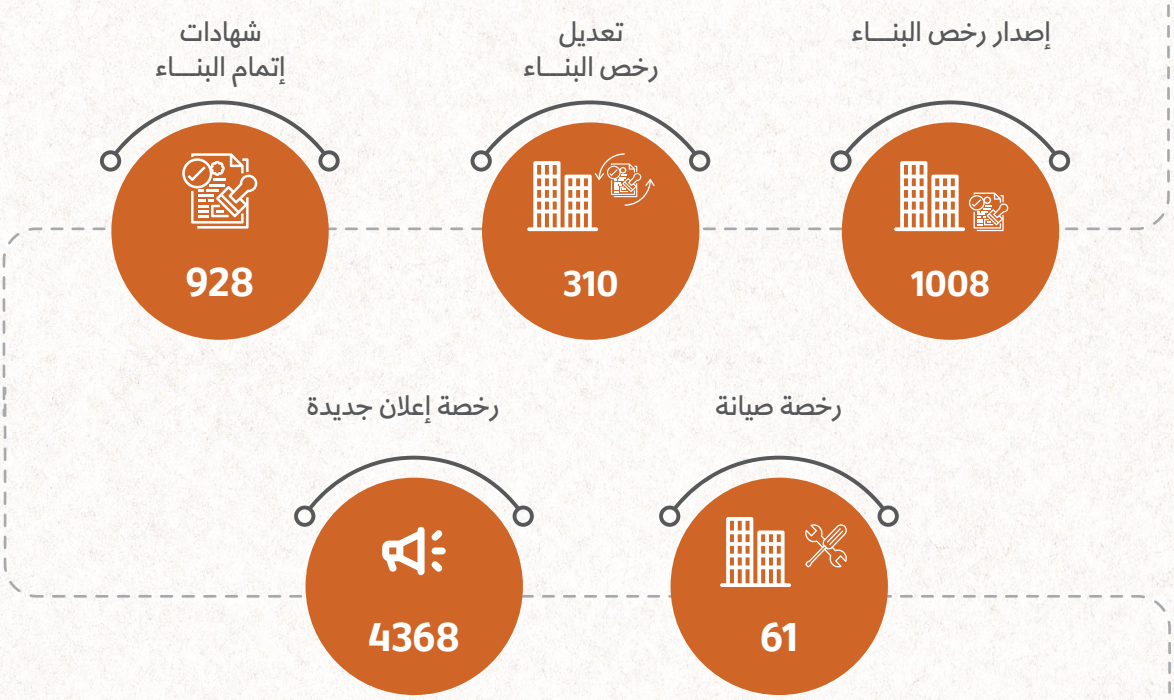

إدارة الرقابة البلدية - قسم الرقابة الفنية



إدارة الرقابة البلدية - قسم الرقابة العامة

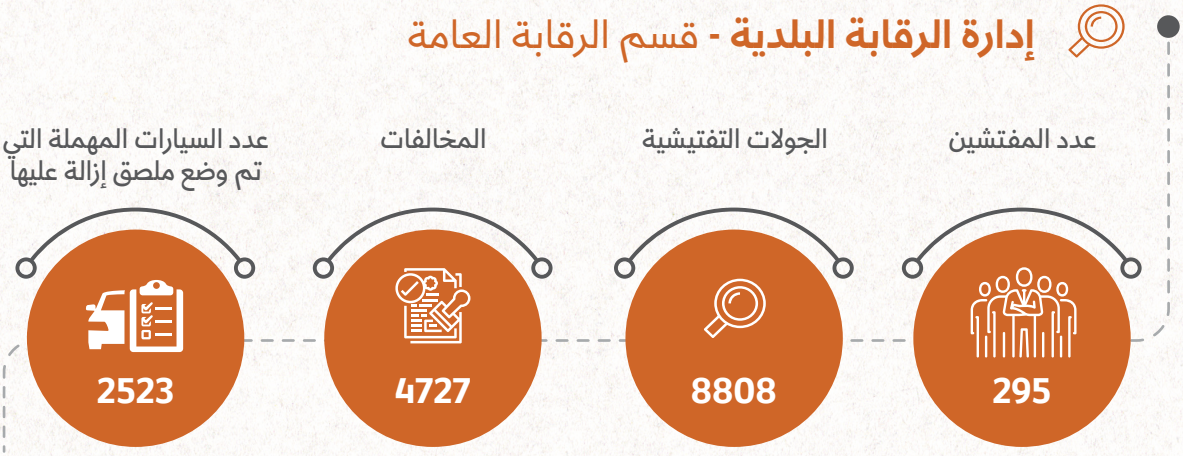

إدارة الرقابة البلدية - قسم الرقابة الصحية

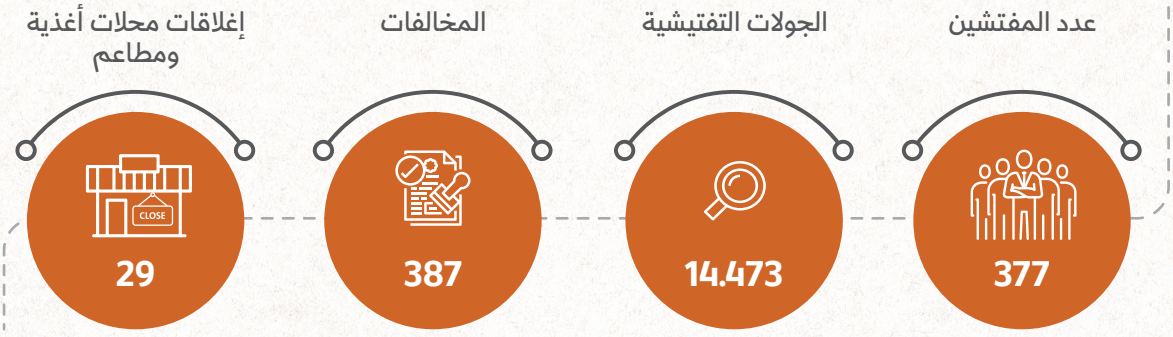

إنجازات بلدية الوكرة

إدارة شؤون الخدمات - قسم الحدائق

عدد طلبات خدمة تقليم الأشجار المُستلمة

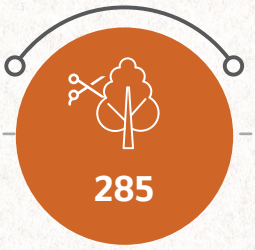

عدد طلبات خدمة تقليم الأشجار المُنفذة

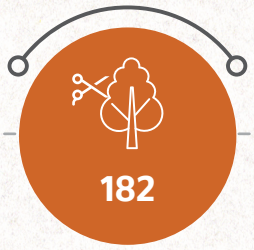

عدد طلبات تقليم الأشجار الملغيـــة

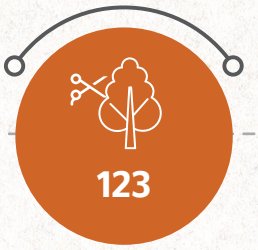

إدارة شؤون الخدمات - قسم النظافة

سحب مياه الصرف الصحي (سحب مجاري) بالجالون



عدد طلبات تسليك مناهل الصرف الصحي



كمية سحب مياه الأمطار بالجالون



إجمالي الإحصائيات الشهرية لمكتب تسجيل عقود ايجار العقارات

عدد عقود إيجار العقارات



تعديل شهادة تسجيل عقد إيجار



04. إنجازات بلدية أم صلال

إدارة الرقابة البلدية - قسم الرقابة الفنية

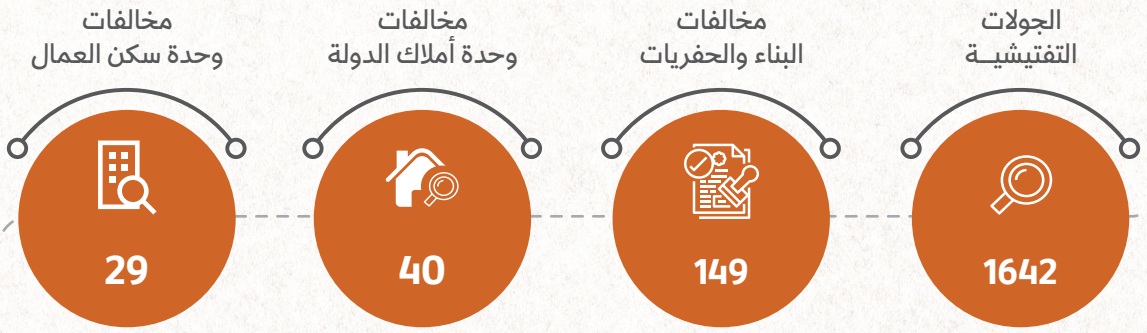

إدارة الرقابة البلدية - قسم الرقابة العامة

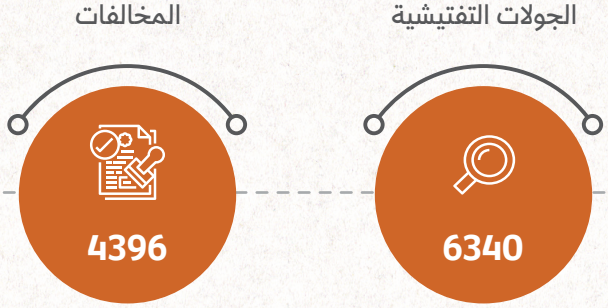

إدارة الرقابة البلدية - قسم الرقابة الصحية

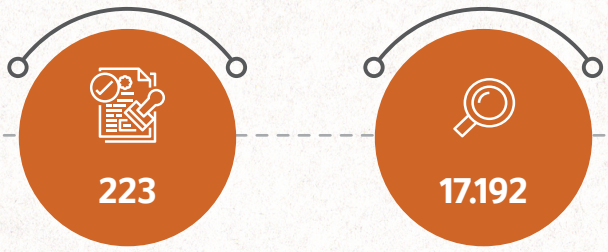



إدارة شؤون الخدمات

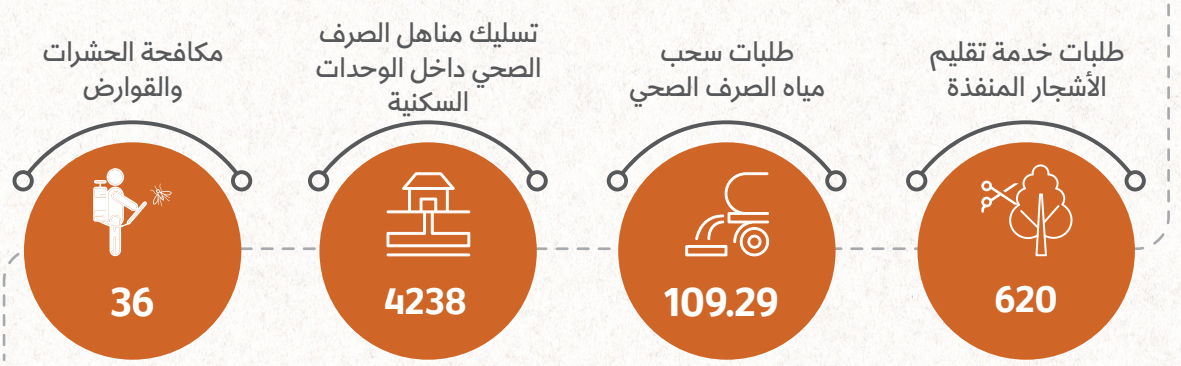

إدارة الشؤون الفنية - قسم التطوير ورخص البناء

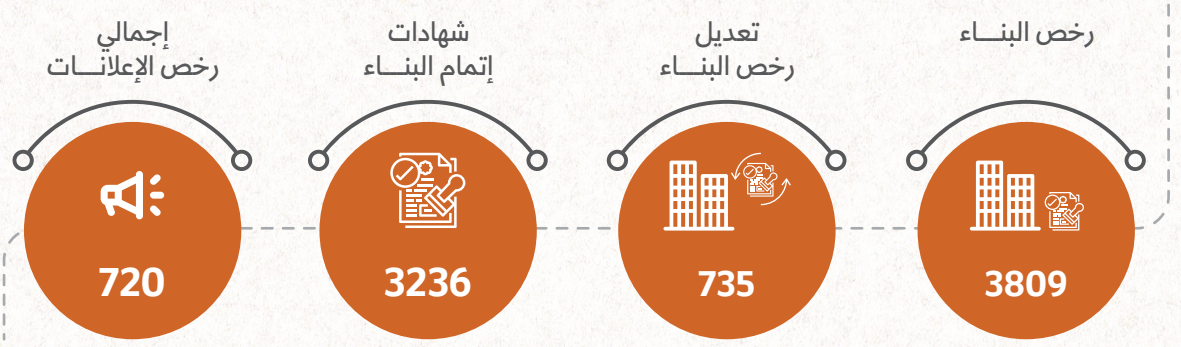



05. إنجازات بلدية الظعاين

إدارة الرقابة البلدية - قسم الرقابة العامة

الجولات التفتيشية	محاضر ضبط المخالفات	الشكاوى التي تم استقبالها والرد عليها	الجولات التفتيشية خلال الحملات
3122	1857	214	173



إدارة الرقابة البلدية - قسم الرقابة الفنية

الجولات التفتيشية	محاضر ضبط المخالفات	الشكاوى التي تم استقبالها والرد عليها	الإخطارات
5679	483	216	1176

المخالفات المحولة لأمن الشمال	شهادات نظافة موقع	تصاريح المظلات
104	0	56

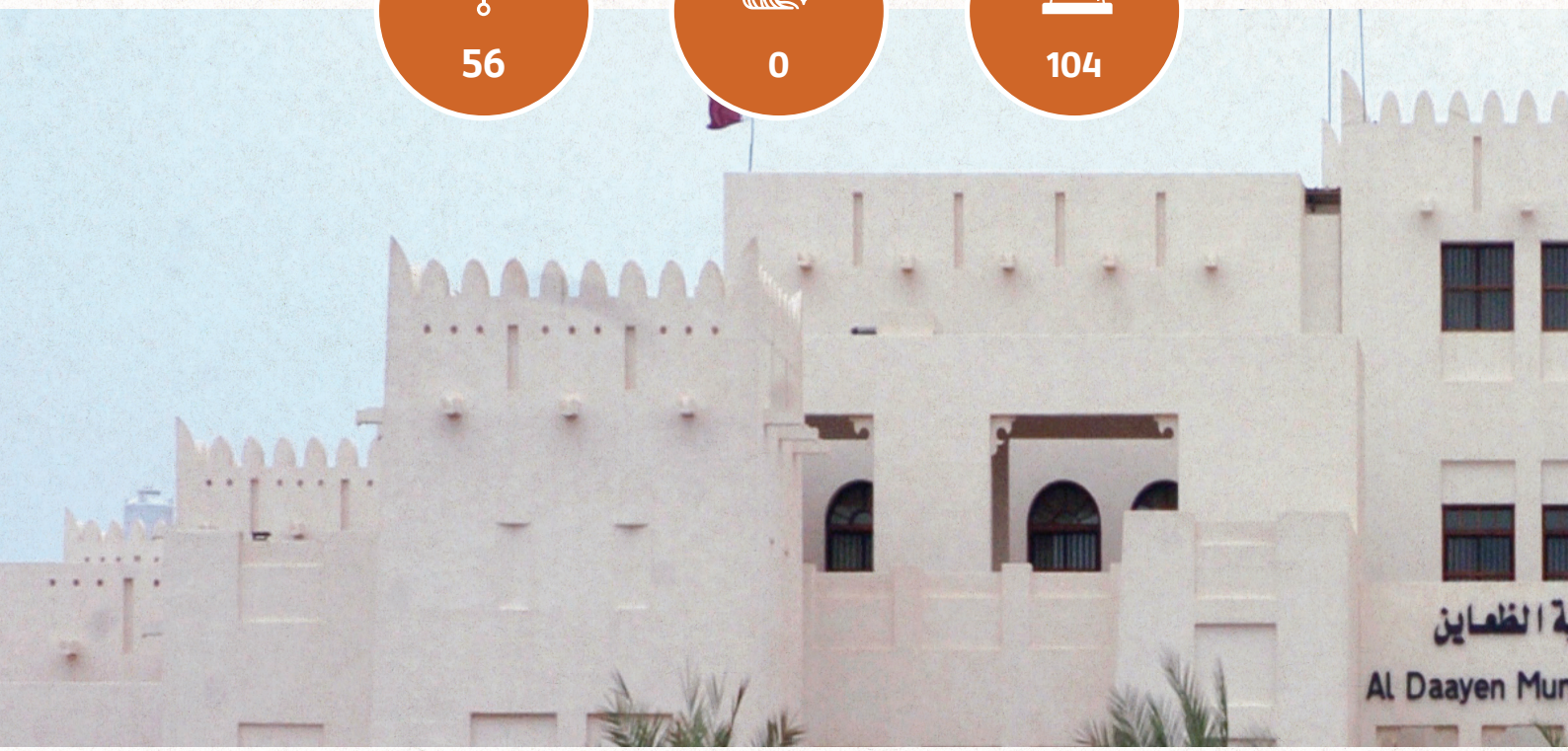

إدارة الرقابة البلدية - قسم الرقابة الصحية

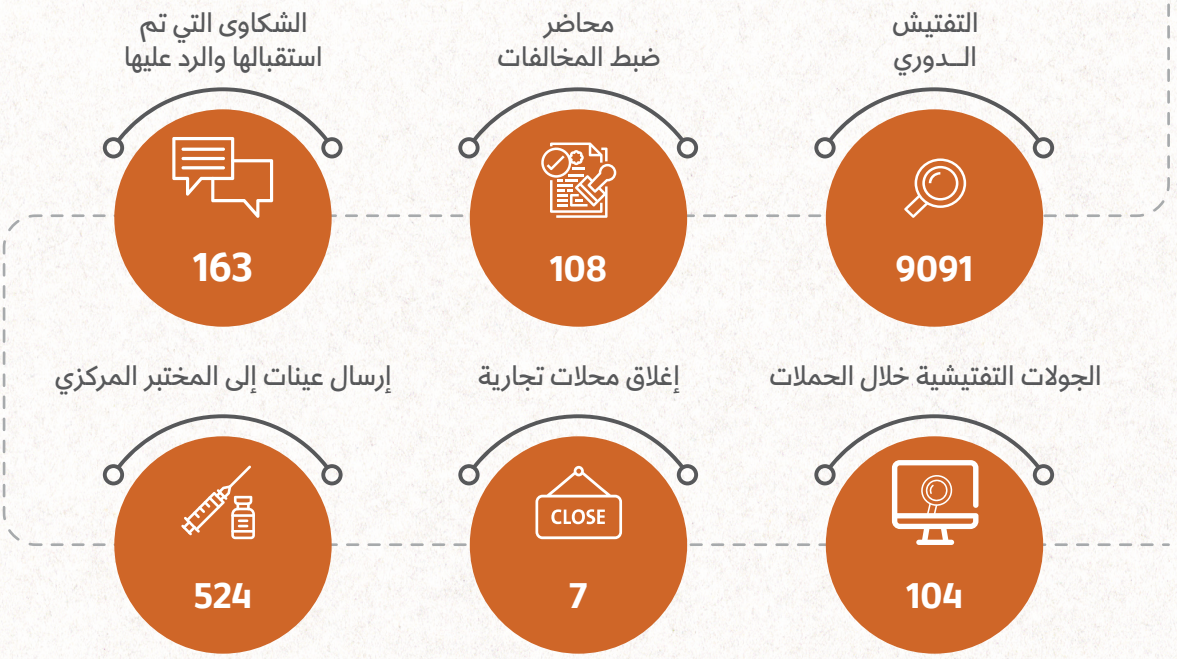

إدارة شؤون الخدمات - قسم النظافة

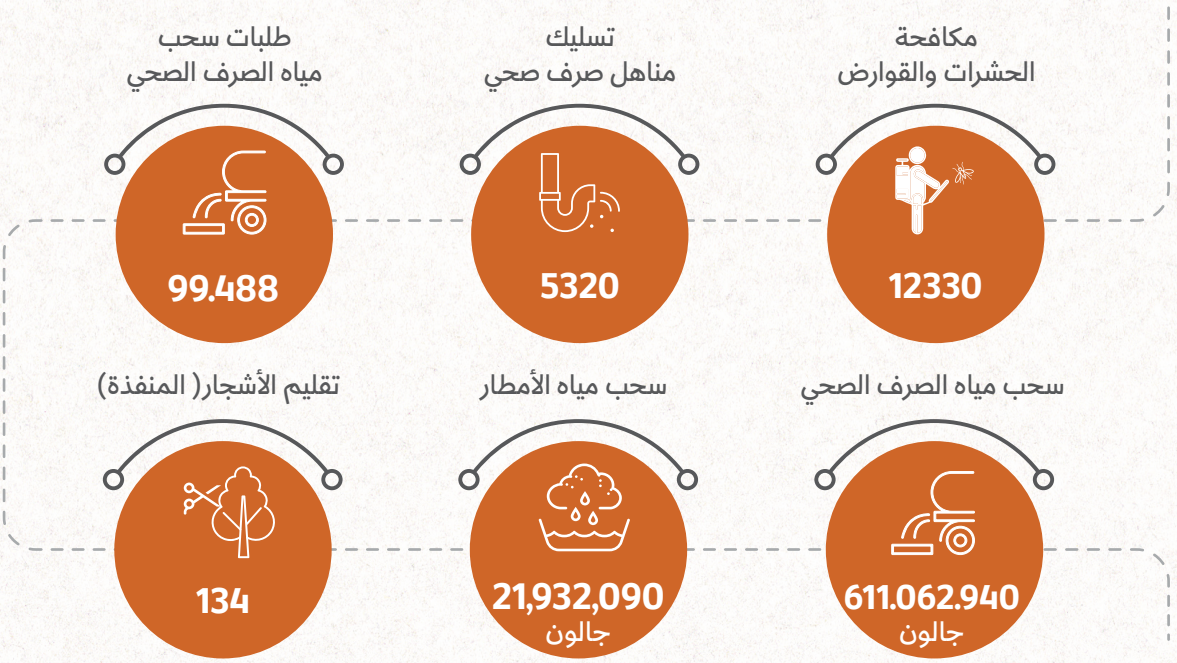

إدارة الشؤون الفنية - قسم التطوير ورخص البناء



إجمالي
طلبات رخص الإعلان
2564



06. إنجازات بلدية الخور والذخيرة

إدارة الشؤون الفنية

رخص بناء جديدة 2018

الطلبات
936

الرخص الصادرة
393

الطلبات المرفوضة
58

رخص بناء جديدة

الطلبات
0

الرخص الصادرة
0

الطلبات المرفوضة
0

تعديل رخص بنـاء

الطلبات
110

الرخص الصادرة
75

الطلبات المرفوضة
6



إفادة تطوير عقار

الطلبات
119

الرخص الصادرة
80

الطلبات المرفوضة
29

إتمام بناء

الطلبات
193

الرخص الصادرة
180

الطلبات المرفوضة
-

الصيانة والهدم

الطلبات
136

الرخص الصادرة
114

الطلبات المرفوضة
18

إدارة الرقابة البلدية

الحملات التفتيشية على المؤسسات الغذائية وسكن العمال وأملاك الدولة

المؤسسات الغذائية



الحملات التفتيشية
11.475

محاضر الضبط
98

سكن العمال



الحملات التفتيشية
154

محاضر الضبط
49

أملاك الدولة



الحملات التفتيشية
277

محاضر الضبط
38

إدارة شؤون الخدمات

تقليم أشجـــار



مكافحة حشرات وقوارض



سحب مياه صرف صحي



تسليك مناهل صرف صحي





07. إنجازات بلدية الشمال

إدارة الشؤون الفنية - قسم التطوير ورخص البناء

91

إصدار رخصة بناء
(المشاريع الصغرى - أربع فلل أو أقل)

4

إصدار رخصة بناء
(المشاريع المتوسطة والكبرى)

17

إصدار إفادة شهادة تطوير عقار

88

إصدار شهادة إتمام بناء

19

طلب رخصة هدم مبان

19

طلب رخصة صيانة مبان



21

طلب تعديل رخصة بناء

9

إصدار رخصة الإعلان المؤقتة

1 year

87

إصدار رخصة الإعلان السنوية

إنجازات بلدية الشمال

إدارة شؤون الخدمات - قسم الحدائق

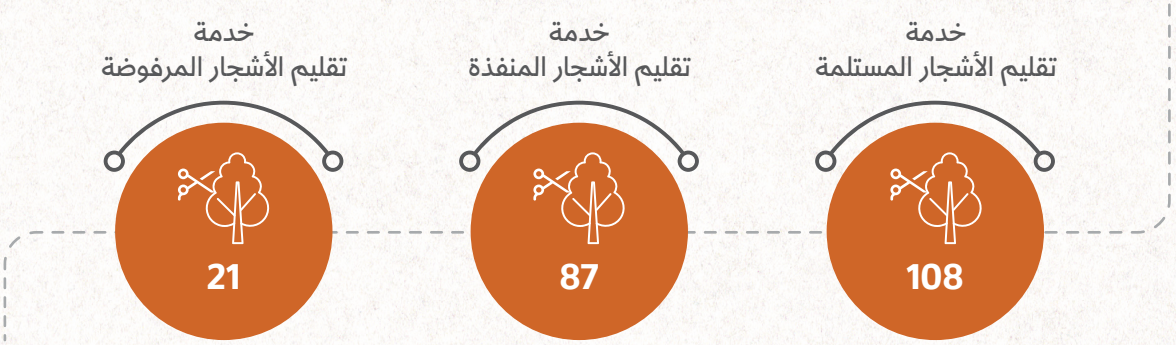

إدارة شؤون الخدمات - قسم النظافة

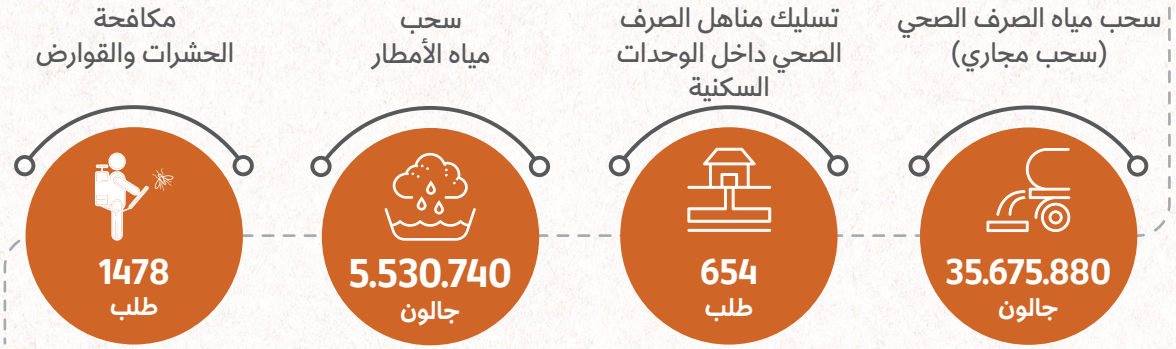

إدارة الرقابة البلدية - قسم الرقابة الفنية



إدارة الرقابة البلدية - قسم الرقابة العامة



إدارة الرقابة البلدية - قسم الرقابة الصحية



08. إنجازات بلدية الشيحانية

إدارة الرقابة البلدية - قسم الرقابة الفنية

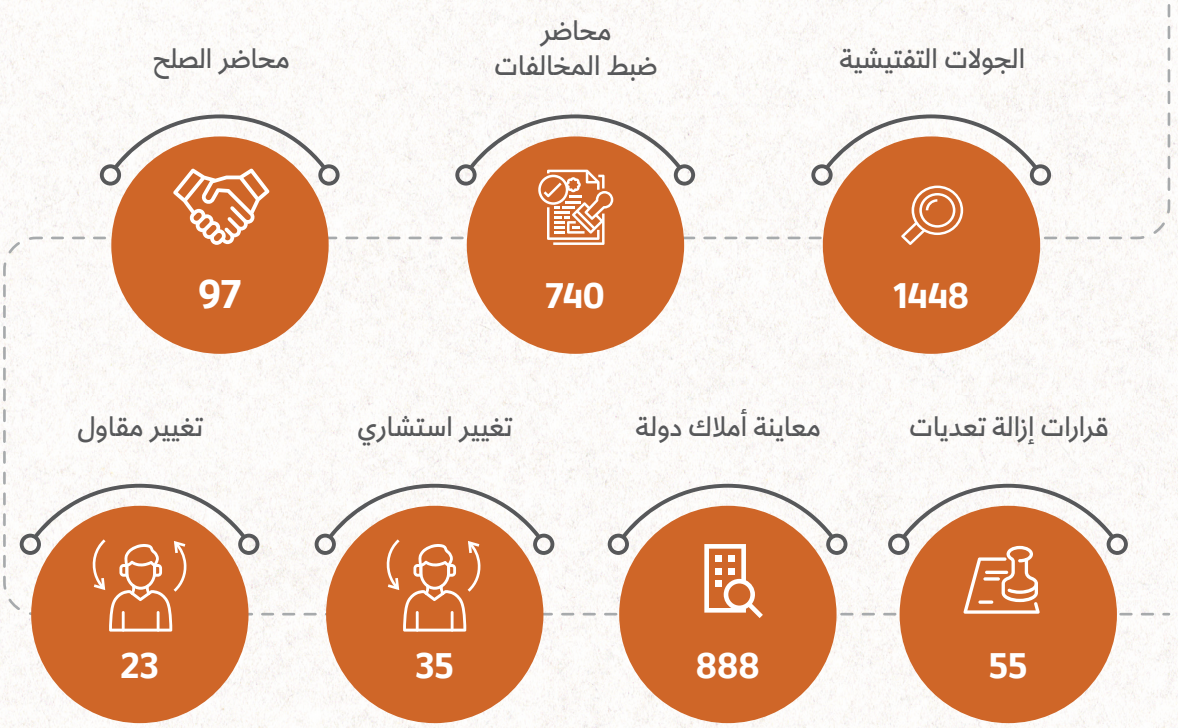



إدارة الرقابة البلدية - قسم الرقابة الصحية

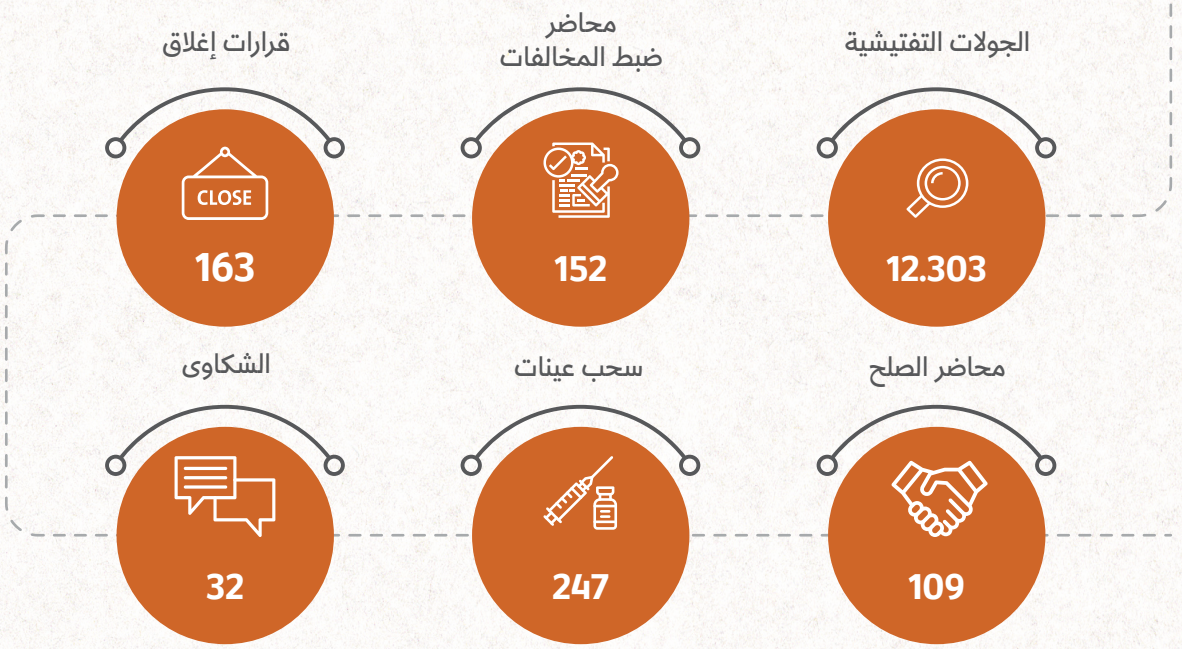



08. إنجازات بلدية الشيحانية

إدارة الرقابة البلدية - قسم الرقابة العامة

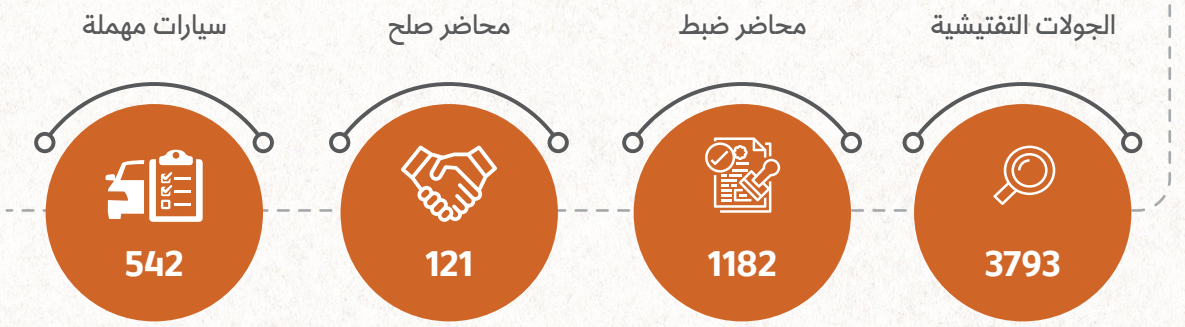

إدارة الشؤون الفنية - قسم التطوير ورخص البناء



إدارة الشؤون الفنية - قسم الخدمات المساندة

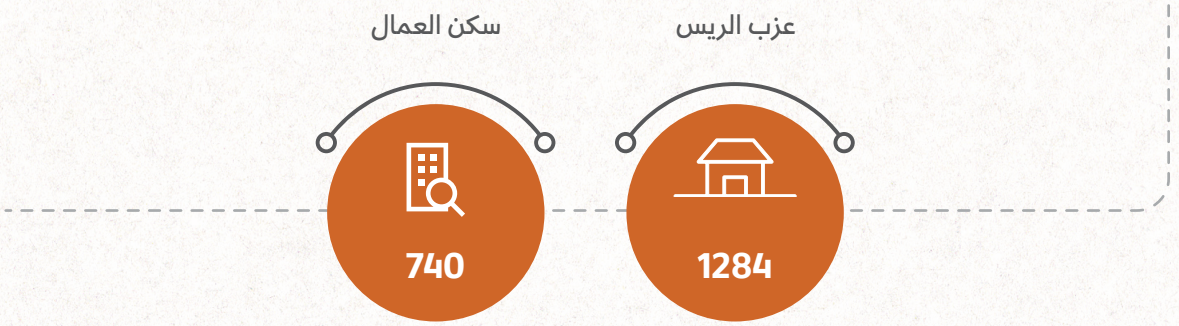


MINISTRY OF MUNICIPALITY
AL-SHAHANIYA MUNICIPALITY
وزارة البلدية
بلدية الشحانية

إنجازات بلدية الشيحانية

أولاً: الإنجازات الرئيسية

بتوجيه من مدير عام بلدية الشيحانية، تم إنشاء فريق (فكرة) والذي يضم أعضاء مختصين من مختلف الإدارات التابعة لبلدية الشيحانية وذلك بهدف إعداد مبادرات التوعية والبحث العلمي وبرامج التطوير والتدريب والتثقيف لتشمل جميع شرائح المجتمع يقوم برئاسته مدير إدارة الرقابة البلدية وبالإشراف المباشر من قبل مدير عام بلدية الشيحانية.

1. قام الفريق بتقديم مقترح (إنشاء برنامج وطني – لجماعة أصدقاء البلدية - بالمدارس) وتمت الموافقة على انشاء الفريق المشترك بين وزارتي البلدية والتربية والتعليم بقرار سعادة وزير البلدية رقم (169) بتاريخ 2023/11/02 ويتكون من أعضاء من البلديات و5 أعضاء من وزارة التربية والتعليم وتم البدء في تنفيذ الخطة.

2. قام الفريق بالتعاون مع مركز البحوث المتقدمة بجامعة بتقديم مقترح مشروع بحثي لإنتاج مواد بلاستيكية قابلة للتحلل، ذات درجة غذائية، تتحول لسماد، قابلة لإعادة التدوير. حيث يهدف المشروع للحصول على براءة اختراع على مستوى العالم وسيكون مصدر دخل اقتصادي وبيئي للدولة.

3. أطلق الفريق مبادرة (احفظها لتدوم) وعلى أثرها قام الفريق بتقديم مقترح (إهدار المواد الغذائية ممتدة تاريخ الصلاحية وتأثيرها على الأمن الغذائي) لمكتب سعادة وزير البلدية فيما يخص المواد الغذائية ذات الصلاحيات الممتدة مثل (الأرز – السكر – الملح – العسل .... الخ) تجنباً لإهدار المواد الغذائية وعلى أثره قامت الوزارة بمخاطبة وزارة التجارة بهذا الشأن وحاليا في طور التفعيل والتطبيق.

4. قام فريق فكرة بتقديم (مشروع بحثي عن دور المجففات الهوائية في نشر التلوث في المرافق العامة مع جامعة الدوحة للعلوم والتكنولوجيا) وأثرها على الصحة، وتمت موافقة سعادة وزير البلدية على المشروع حيث ستقوم وزارة البلدية بتمويل البحث بمبلغ 6 آلاف دولار وسيشمل البحث المدارس والجامعات والمطاعم والمنشآت الغذائية وتم البدء في التنفيذ.

5. تـم تقديـم مبـادرة تحـت مسـمى (البرنامـج الوطنـي للكشـف عـن حساسـية الطعـام عنـد الأطفـال) لمكتـب سـعادة وزيـر البلديـة.

6. تـم تقديـم مقتـرح (لاسـتخدام شـريط لاصـق خـاص لمنـع فتـح طلبـات الطعـام عنـد التوصيـل) لمكتـب سـعادة الوزيـر، وعلـى أثـره قامـت وزارة البلديـة بمخاطبـة وزارة التجـارة فـي هـذا الشـأن.

7. تصميـم وتنفيـذ مجسـم تراثـي تعلـوه سـارية علـم دولـة قطرفـي مدخـل مدينـة الشـيحانية حيـث يعتبـر رمـزاً للوحـدة الوطنيـة ومصـدراً للفخـر.





ثانيا: الفعاليات وأنشطة التوعية:

1

تـم تقديـم محاضـرة توعويـة لـطلاب مركـز شـباب الجميليـة بأهميـة تدويـر النفايـات وتأثيراتـه الإيجابيـة مـع توزيـع حاويـات خاصـة بالمـواد القابلـة لإعـادة التدويـر فـي الأماكـن العامـة فـي بلديـة الشـيحانية بمناسـبة اليـوم العالمـي لإعـادة التدويـر.

2

تـم القيـام بحملـة لتعقيـم مصليـات العيـد بعـد تنظيفهـا كمـا تـم رش الحاويـات الموجـودة فـي محيـط المصليـات وفـي الشـوارع بالمبيـدات الحشـرية وذلـك للحـد مـن تكاثـر الحشـرات الطائـرة للحفـاظ علـى الصحـة العامـة.

3

تـم عمـل فعاليـة بمناسـبة يـوم البيئـة العالمـي تـم خلالهـا تقديـم محاضـرة توعويـة بأهميـة المحافظـة علـى البيئـة لـطلاب مركـز شـباب الجميليـة كمـا تـم تنظيـف شـاطئ زكريـت بالتعـاون مـع إدارة النظافـة العامـة وتـم توزيـع هدايـا لجميـع المشـاركين.

4

تـم عمـل فعاليـة بمناسـبة أسـبوع قطـر للاسـتدامة تـم خلالهـا تنظيـف وزراعـة شـاطئ دخـان وذلـك بالتعـاون مـع نـادي الريـان الرياضـي ومركـز أصدقـاء البيئـة وبمشـاركة طلاب مدرسـة جاسـم بـن محمـد الثانويـة وجامعـة "CUC Ulester"

5

مبـادرة غذائـي آمـن فيمـا يخص توصيـل الطعـام وتمـت علـى ثلاث مراحـل (توعيـة المنشـآت الغذائيـة - توعيـة السـائقين – توعيـة المسـتهلكين) تتضمـن توزيـع المنشـورات التوعويـة وتقديـم التوعيـة.

6

ورشـة السلامـة الغذائيـة فـي المنـزل لطالبـات مدرسـة الشـيحانية الإعداديـة الثانويـة للبنـات.

7

ورشـة ومحاضـرة (إعـادة التدويـر) فـي ملتقـى فتيـات الجميليـة وتنفيـذ لأفـكار إعـادة التدويـر بمشـاركة الفتيـات.

8

حملـة توعيـة مشـتركة بيـن أقسـام إدارة الرقابـة البلديـة علـى المنشـآت الغذائيـة عـن (إعـادة تدويـر النفايـات) تتضمـن توزيـع المطويـات وتقديـم التوعيـة.

9

ورشـة ومحاضـرة (مطبخـي صحـي) للسـيدات فـي مبنـى بلديـة الشـيحانية احتفـالا باليـوم العالمـي للمـرأة.

10

ورشـة ومحاضـرة (مطبخـي صحـي) للسـيدات فـي مبنـى بلديـة الشـيحانية احتفـالا باليـوم العالمـي للمـرأة.

11

مبـادرة (غذائـي آمـن) فـي نقـل وتـداول اللحـوم، مبـادرة (غذائـي آمـن) فـي نقـل وتـداول الأسـماك ، مبـادرة (غذائـي آمـن) فـي نقـل وتـداول الخضـراوات والفواكـه.

12

مبـادرة التوعيـة بالكـود اللونـي لألـواح التقطيـع.





13

الاحتفال بالقرنقعوه وتوزيع أوراق التوعية على الأطفال فيما يخص التوعية بسلامة الغذاء.

14

احتفاليات عيد الفطر المبارك بالتعاون مع مزرعتي في حديقة الشيحانية للعائلات وتقديم التوعية خلال أيام الاحتفال للزوار والأطفال.

15

ورشة ومحاضرة (غذائي آمن دائما) في مدرسة بروق الابتدائية للبنات.

16

ورشة ومحاضرة (صحتي من غذائي) في مستشفى الكوبي باللغة الإنجليزية للأطباء والعاملين بمناسبة اليوم العالمي للصحة وارتباط سلامة الغذاء بالصحة.

17

إحياء اليوم العالمي لسلامة الغذاء في مركز الشيحانية الصحي و جمعية الميرة بتقديم التوعية وتوزيع المطويات وعمل المسابقات للأطفال.

18

عمل ورشة ومحاضرة (فن الطبخ المستدام) للسيدات بمبنى بلدية الشيحانية للسيدات عن تحقيق استدامة الغذاء من خلال خطوات الالتزام بمعايير سلامة الغذاء وأثرها على حفظ الطعام.

19

حملة (لحوم صحية آمنة) استعدادا لعيد الأضحى المبارك على 3 مراحل (مرتادي مقصب الشيحانية المركزي ومنفذ بيع الأضاحي – العزب – المستهلكين في المنشآت الغذائية)

20

فعاليات عيد الأضحى المبارك بالتعاون مع مزرعتي في حديثة الشيحانية للعائلات، وتقديم التوعية، والمسابقات للأطفال، والزوار.

21

حملة التوعية بالطرق الصحيحة لتسييح اللحوم والأسماك والدواجن المجمدة للمنشآت الغذائية والمستهلكين وتوزيع أوراق التوعية المغلفة حراريا والتي تثبت على الحائط.

22

حملة التوعية بالطرق الصحيحة لحفظ الطعام في الثلاجة للمنشآت الغذائية والأفراد وتوزيع أوراق التوعية المغلفة حراريا والتي تثبت على الحائط.

23

تكريم سيدة من مجتمع الشيحانية من قبل مدير عام بلدية الشيحانية (اختيار مديرة مدرسة سابقة عملت لأكثر من 30 عام في التربية والتعليم) وتم إعطائها الدرع.

24

احياء اليوم العالمي للغذاء من خلال عمل المحاضرات والورش التوعوية في 3 مدارس.

25

احياء اليوم العالمي للتوعية بالفاقد والمهدر في الأغذية في ملتقى فتيات الجميلية وتقديم العرض التقديمي التوعوي وتوزيع المطويات فيما يخص منع هدر الطعام من خلال سلامة الغذاء وطرق الاستفادة منها.

26

عمل حملة كشف عن السكري بالتعاون مع الجمعية القطرية للسكري وذلك في مبنى الخدمات التابع لبلدية الشيحانية للعمال والموظفين وعمل حملة توعية لهم.

27

الحملات التعريفية بالإكسبو في المدارس التابعة لبلدية الشيحانية وتوزيع شتلات للطلاب لزراعتها في المنزل .

28

حملات التوعية بالممارسات الصحيحة في الصالونات والمغاسل والمساج.

29

ورشة ومحاضرة للعاملين في الصالونات الرجالية في مبنى بلدية الشيحانية وتوزيع المطويات التوعوية.

30

تم مشاركة بلدية الشيحانية ممثلة في قسم الحدائق بسباق (التراماراثون قطر من الشرق الى الغرب) باستقبال المتسابقين بالحديقة الصحراوية كنقطة توقف وتجمع للمتسابقين .

31

تنفيذ فعالية في مدرسة الجميلية النموذجية للبنات تحت اسم حلول مستدامة من اجل بيئة خضراء حيث تم تزويد المدرسة بالشتلات الموسمية والزهور.

32

تنفيذ فعالية في مدرسة الشيحانية النموذجية للبنين حيث تم تزويد المدرسة بالشتلات الموسمية والزهور

33

القاء محاضرة توعوية بمدرسة سعيد بن زيد الإعدادية للبنين للتعريف بإكسبو قطر

34

القاء محاضرة توعوية بمدرسة محمد بن جاسم الابتدائية الإعدادية للبنين للتعريف بإكسبو قطر

ثالثا: الإحصاءات

- تم زراعة عدد(391) شجرة سدر على طريق الشيحانية البصير ضمن مشروع زراعة 3200 شجرة مقررة ليصبح الكلي (2450)
- تم القيام ب(9 (حملات لمكافحة الحشرات الطائرة باستخدام تقنية الرش الفراغي (ULV) والضباب الحراري و(12) حملة لرش الحاويات للحفاظ على الصحة العامة.
- تم سحب (6.940.700) جالون من تجمعات مياه الأمطار وتمت الاستجابة إلى (342) بلاغا خلال طوارئ الأمطار.

رابعا: مشاريع حالية (قيد التنفيذ)

- تحسين العناصر الجمالية للاماكن العامة وزيادة عدد الخدمات المتاحة فيها.





قطاع شؤون

الخدمات المشتركة





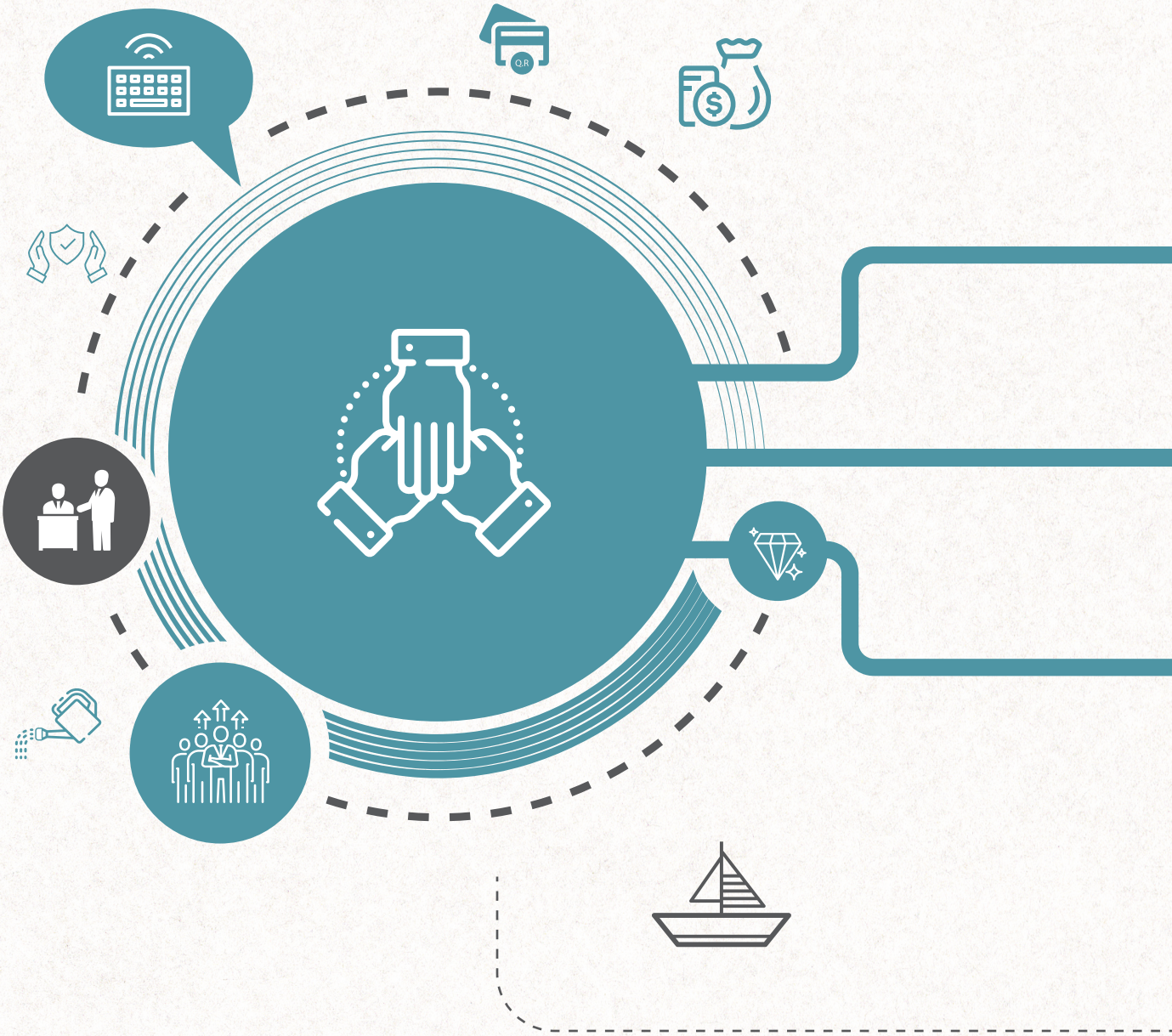

قطاع شؤون الخدمات المشتركة

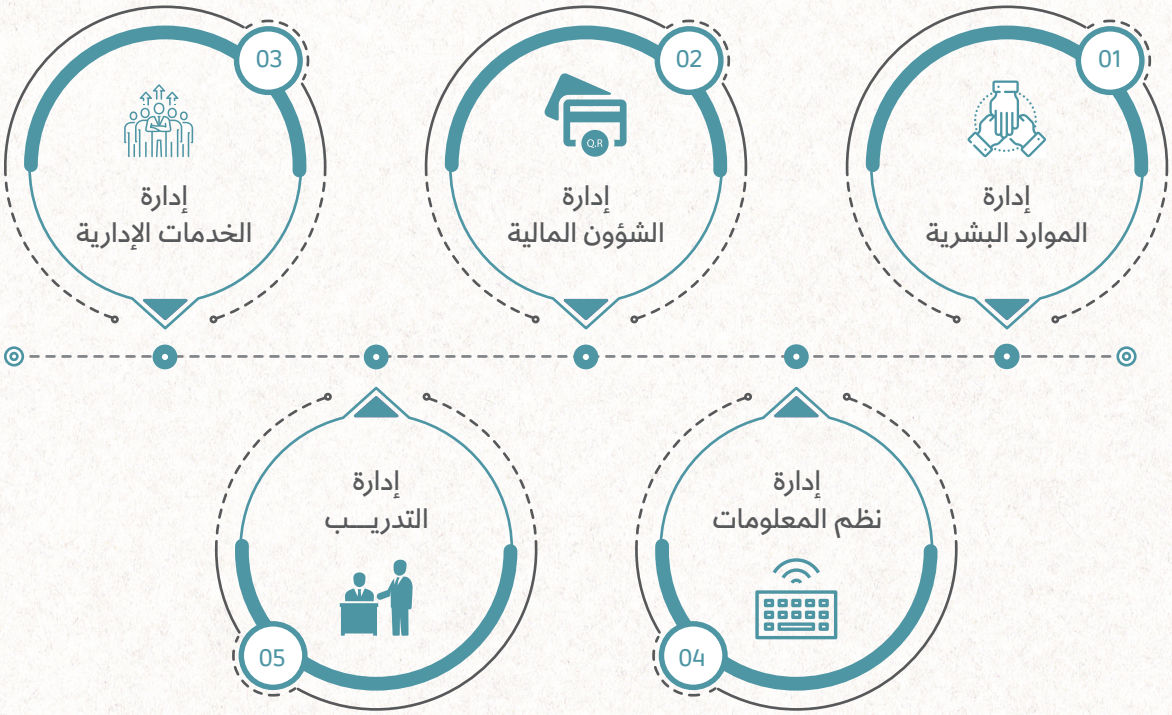

رؤية القطاع :

تقديم خدمات مشتركة تكون فاعلة، متطورة، ومبتكرة، تدعم وزارة البلدية لتحقيق أهدافها الاستراتيجية لعام 2030.



أهم إنجازات إدارة الموارد البشرية

تـم اعتمـاد الهيـكل الوظيفـي، واعتمـاد جـدول ترتيـب الوظائـف لـوزارة البلديـة مـن جهـة الاختصـاص بديـوان الخدمــة والتطويــر الحكومــي لعــدد مــا يزيــد عــن (3750) وظيفــة.

جـاري إعـداد مشـروع الوصـف الوظيفـي لـوزارة البلديـــــة لعـدد مـا يزيـد عـن (3750) بطاقة وصف وظيفي.



التعيينات بقطاعات الوزارة المختلفة خلال 2023

قامـت إدارة المـوارد البشـرية بتعييـن عـدد 844 موظـف/ موظفـة خلال العـام 2023 شـكلت تعيينـات القطريـين 57% مقابـل 43% لغيـر القطريـين، وقـد سـجلت التعيينـات مـن شـاغلي الوظائـف الحرفيـة والعماليـة مـا يقـارب 59% مـن إجمالـي تعيينـات غيـر القطريـين.

ترقيات الموظفين المستحقين للترقية خلال العام 2023

قامت إدارة الموارد البشرية بترقية عدد 966 موظف قطري ترقية بالأقدمية.

تعديل الأوضاع الوظيفية للموظفين خلال العام 2023:

إجـراء تعـديلات وظيفيـة لعـدد 145 مـن موظفـي الـوزارة خلال العـام 2023 سـجلت نسـبة 71% مـن تلـك التعـديلات بسـبب الحصـول علـى مؤهـل دراسـي للموظفيـن القطرييـن.

خطة توطين الوظائف الخاصة بوزارة البلدية:

تـم تعييـن عـدد 301 موظـف قطـري بوظائـف تخصصيـة وفنيـة، ضمـن خطـة التوطين الخمسـية لوظائـف الـوزارة للأعـوام 2022-2026 بالتنسـيق مـع الجهـة المعنيـة بديـوان الخدمـة والتطويـر الحكومـي، تماشـيا مـع السياسـة العامـة للدولـة بالاسـتعانة بالكـوادر الوطنيـة للدولـة.

أهم إنجازات إدارة الموارد البشرية

الانتهاء من المرحلة الأولى من استراتيجية تخطيط القوى العاملة بالدولة.

تطبيق منظومة تقييم الأداء (أداء) والوصول إلى المرحلة الثالثة منها وهي مرحلة التقييم الذاتي والتقييم التصاعدي.

خطة الابتعاث لوزارة البلدية 2022 - 2025

تمت مباشرة العمل لعدد (22) مبتعث قطري على وظائف تخصصية خلال العام 2023 ليصبح الإجمالي (66) من عدد (76) مبتعثا متوقع تخرجهم بنهاية الخطة.



أهم إنجازات إدارة الشؤون المالية

1. إنجازات قسم المشتريات:

- تمت المشاركة بملتقى خطة المشتريات للجهات الحكومية بشهر أكتوبر 2023م، ومن خلاله تم عرض خطة مشتريات وزارة البلدية للعام 2024م بعد التنسيق مع الوحدات الإدارية بالوزارة.
- تمت المشاركة في معرض "صنع في قطر" بشهر ديسمبر للعام 2023م بهدف مساندة الشركات الصغيرة والمتوسطة المحلية بناءً على خطة مشتريات وزارة البلدية للعام 2024م.
- تم عقد دورة تدريبية بالتنسيق مع إدارة التدريب في شهر أكتوبر للعام 2023م بشأن قانون تنظيم المناقصات والمزايدات ولائحته التنفيذية وتعديلاتها مع شرح آلية القيمة المحلية.
- تم استقبال عدد (211) طلب مناقصة من مختلف الوحدات الإدارية بالوزارة بقيمة تقديرية إجمالية = 3,782,824,688 ر.ق.
- تم الانتهاء من إجراءات عدد (139) طلب مناقصة من مختلف الوحدات الإدارية بالوزارة بقيمة إجمالية = 977,524,637 ر.ق.
- جاري استكمال الإجراءات لعدد (72) طلب مناقصة ضمن مختلف المراحل (الطرح - الدراسات الفنية والمالية - الترسية) بقيمة إجمالية = 2,805,300,050 ر.ق.
- تم استقبال عدد (5) مزايدات من مختلف الوحدات الإدارية بالوزارة، وتم الانتهاء من جميع إجراءاتها بقيمة إجمالية = 1,898,769 ر.ق.
- تم الانتهاء من الإجراءات لعدد (692) طلب شراء من مختلف الوحدات الإدارية بالوزارة بقيمة تقديرية إجمالية = 65,418,791 ر.ق.


100
500
500
500

أهم إنجازات إدارة الشؤون المالية

2. إنجازات قسم الشؤون المالية:

1. تـم العمـل والبـدء بمراحـل إعـداد الموازنـة علـى أسـاس البرامـج والأداء مـن خلال تشـكيل فريـق برنامـج رفـع الكفـاءة وتحديـد الموازنـة لخمـس سـنوات ماليـة بالتعـاون مـع إدارة التخطيـط والجـودة والابتـكار وإدارة المشـاريع والتطويـر، وتـم عقـد عـدة اجتماعـات مـع وزارة الماليـة للعمـل علـى تقديـم موازنـة البرامـج والأداء للعـام المالـي 2024-2028 بمـا يتناسـب مـع الخطـط الاسـتراتيجية للـوزارة واسـتراتيجية التنميـة الوطنيـة الثانيـة وتحقيـق رؤيـة دولـة قطـر 2030.

2. إصدار التزامات مالية متعددة بما يقارب 1,099,812,411 ر.ق.

1. جدول تفصيلي بالمصروفات التي تمت على موازنة العام المالي 2023 على مستوى الأبواب:

الباب	الوصف	المعتمد	المصروف	النسبة
الباب الثاني	المصروفات الجارية	1,228,469,841	1,207,644,193	98%
الباب الثالث	المصروفات الرأسمالية	172,105,653	168,380,215	98%
الباب الرابع	المشروعات الرئيسية العامة	1,001,429,085	971,858,485	97%

أهم إنجازات إدارة الشؤون المالية

2. إنجازات قسم الشؤون المالية:

2. جدول بالالتزامات المالية للعام 2023



إنجازات إدارة الشؤون المالية

2. إنجازات قسم الشؤون المالية:

3. إحصائية بالمصروفات للعام المالي 2023:

المستفيدون من دعم المزارعين من المياه لعدد 662 مستفيد	15,998,613.00 ر.ق
المستفيدون من دعم أصحاب السفن الخشبية لعدد 630 مستفيد	6,375,000.00 ر.ق
المصروفات الفعلية للاشتراكات في هيئات إقليمية ودولية	1,249,755.00 ر.ق
المصروفات الفعلية للاشتراكات في هيئة الأمم المتحدة	4,214,183.00 ر.ق
مكافآت اللجان	9,077,750.00 ر.ق
مكافآت الضبطية القضائية	1,500,000.00 ر.ق
الإجمـــالي	**38,415,301.00** ر.ق

3. إنجازات قسم الإيرادات

إيرادات العام المالي 2023:



إنجازات إدارة الخدمات الإدارية

- نقل عمال سكن أبو هامور في مدة قياسية لا تتعدى الشهر.
- تم طرح مناقصات مركزية لخدمات الأمن والنظافة والضيافة لجميع البلديات.
- تصميم وبناء وتنفيذ الطابق الإبداعي بقطاع التخطيط بهدف استضافات المؤتمرات (استوديو 18).
- تحسين جودة الخدمات المقدمة للإدارات المستفيدة.
- تحقيق رضا الإدارات والوحدات الإدارية عن الخدمات المقدمة من قبل إدارة الخدمات الإدارية من خلال استبيان رضا المستفيدين من الخدمة.
- إنشاء محطة كهربائية وتوصيل الكهرباء إلى مركز معالجة النفايات في دخان.
- إنشاء محطة كهربائية في مركز الخدمات الزراعية في المزروعة بأم صلال .
- تركيب عداد مياه وتجديد شبكة المياه في محطة أبحاث العطورية التابعة لإدارة البحوث الزراعية.
- استبدال نظام التكييف في الطابق الأول بمبنى رقم (1) الخاص بإدارة نظم المعلومات من نوع باكيج إلى نوع كاسيت.
- عمل عوازل للمباني التابعة لوزارة البلدية وذلك استعداداً لموسم الأمطار.
- تنفيذ أعمال كهربائية تتضمن لوحات كهربائية وتمديدات كابلات كهربائية لزوم تشغيل شاطئ 974 بشكل دائم.



1. إنجازات قسم الخدمات الإدارية

توفير الخدمات لكافة الوحدات الإدارية:



خدمات أمنية:
توفير أفراد أمن لعدد (335) موقع.



خدمات نظافة:
توفير عمال نظافة لعدد (215) موقع.



خدمات ضيافة:
توفير عمال ضيافة لعدد (95) موقع.



توفير عدد (45) مبرد ماء.



توفير إقامة فندقية لعدد (29) طلب.



تخصيص سكن لعدد (65) عامل.



استيراد وتصدير عدد (20) شحنة.



توفير عدد (66) شاشة تلفاز للإدارات.



تنفيذ عدد (23) طلب توريد قواطع وأبواب.

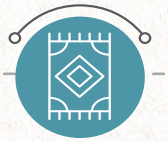

تنفيذ عدد (44) طلب توريد ستائر وسجاد.



تنفيذ عدد (183) طلب توريد أثاث.

64
توفير وترقية
خط اتصال رقمي MPLS.

15
قطع
خط اتصال رقمي MPLS.

82
فتح
خدمة الاتصال بالجوال.

60
قطع
خدمة الاتصال بالجوال.

500
توفير شريحة انترنت جوال
(فودافون).

150
قطع خدمات هاتفية
(فودافون +أوريد)

2. إنجازات قسم الصيانة

1
إعادة تأهيل عدد (5) مخازن لمحطة أبحاث العطورية التابعة لإدارة البحوث الزراعية.

2
إعادة تأهيل الملحق الإداري التابع لإدارة نظم المعلومات.

3
إعادة تأهيل وصيانة وتجهيز عيادة الريان البيطرية من صيانة المغاسل ودهان مكاتب الإدارية.

4
تركيب سياج شبكي لعدد 20 موقع لنقاط تجميع النفايات بمناطق البر والرمي العشوائي.

5
توريد وتركيب لوحات المكبات العشوائية للمناطق البرية.

6
إعادة تأهيل الأسقف الخاصة بورشة غسيل السيارات والزيوت في إدارة الأعتدة الميكانيكية.

7
تأهيل بعض المباني الإدارية في مجمع النظافة العامة في المنطقة.

8
إنشاء عدد 7 مواقف خاصة للآلات الثقيلة والمعدات بمركز أبحاث روضة الفرس التابعة لإدارة البحوث الزراعية.

إنجازات إدارة الخدمات الإدارية

2. إنجازات قسم الصيانة

326
توريد وتركيب عدد وحدة تكيف يوافق متطلبات الاستدامة والترشيد.

190
توريد وتركيب أجهزة كهربائية.

245
توريد وتركيب طفاية حريق يدوية لمختلف المواقع.

2850
صيانة وقائية وإصلاحية متعددة للمكيفات

1123
تبديل خزانات الماء وتجديد شبكات المياه وملحقاتها.

2952
تركيب واستبدال أجهزة الإنارة القديمة بأجهزة إنارة اقتصادية.

3578
تنفيذ طلبات إصلاح وصيانة بكافة الاختصاصات كهرباء وسباكة.

350
طلب توفير وتركيب أعلام الدولة للزيارات الرسمية.

3. إنجازات قسم المخازن

105

تخزين أثاث ومواد
متنوعة

60.760

توفير عبوات
مياه الشرب 5 جالون

250

توفير صناديق
فارغـــة

إنجازات إدارة التدريب

1. تنفيذ خطة الوزارة التدريبية لعام 2023

أعداد المشاركين بالتدريب - حسب القطاع



العدد الإجمالي

1041



إنجازات إدارة التدريب



2. إحصائية اعداد المشاركين من موظفي الوزارة بالتدريب مع جهات خارجية

3137

تدريب موظفي بالوزارة، وذلك بمشاركتهم بدورات معهد الإدارة العامة/ ديوان الخدمة المدنية والتطوير الحكومي.

21

تدريب من موظفي الوزارة من خلال مشاركتهم بدورات وزارة العدل.

3. تنسيق وإقامة ورش تدريبية وتعريفية

2

تنفيذ ورش / إدارة التدريب

7

تنسيق ورش تدريبية بالتعاون مع إدارات أخرى.

4. التنسيق لتدريب طلبة الجامعات

الجامعة	عدد الطلبة	ملاحظات
جامعة الدوحة للعلوم والتكنولوجيا	10	تم الانتهاء من التدريب
جامعة قطر	1	تم الانتهاء من التدريب
جامعة قطر	40	سيتم البدء بتدريبهم الفصل الدراسي القادم

إدارة نظم المعلومات

1. مشروع التحول الرقمي لخدمات وزارة البلدية المقدمة للجمهور:

يجري تنفيذ هذا المشروع والذي يهدف إلى تطوير شامل لعدد 400 خدمة من خدمات الوزارة. وقد بدأ تنفيذ المشروع فعليا في يناير 2023 وتم في نهاية مايو 2023 إطلاق معظم مكونات المشروع الرئيسية والمتمثلة فيما يلي:

1. البنية التحتية الجديدة للمشروع وبيئة التطوير الجديدة للخدمات
2. نظام إدارة علاقات العملاء الجديد
3. الإصدار الجديد من تطبيق عون
4. موقعا الوزارة الجديدين (الخارجي والداخلي)
5. المساعد الرقمي لموقع الوزارة
6. إطلاق الحزمة الأولى والثانية من الخدمات، وسيتم إطلاق الحزمة الثالثة في نهاية العام 2023 ليصل إجمالي الخدمات إلى 65 خدمة.

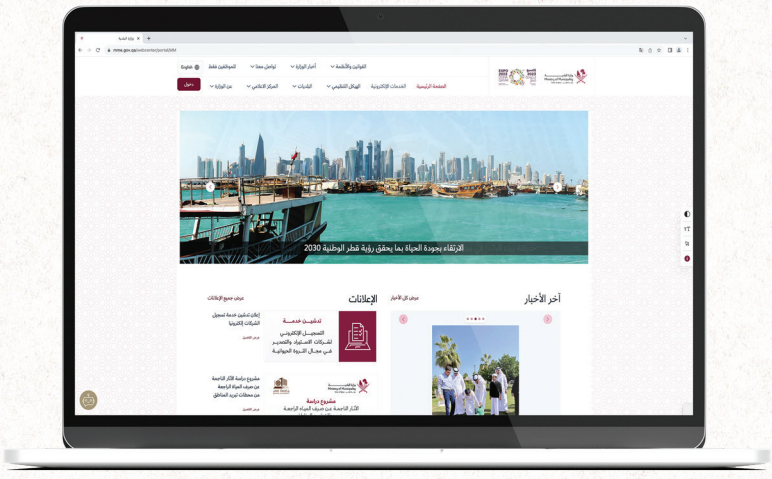

2. مشروع المرحلة الأولى من حلول المدن الذكية في وزارة البلدية:

وذلك بتطبيق نظام إدارة وتتبع المركبات والمهام، ونظام الإدارة الذكية للنفايات، ونظام منصة القيادة المركزية للعمليات، وقد تم تنفيذ المشروع لإدارة النفايات الذكية في بلدية الوكرة كمرحلة أولى بالإضافة إلى تنفيذ نظام إدارة وتتبع المركبات التابعة للوزارة.

ويتضمن المشروع الأنظمة الثلاثة التالية:

1. منصة القيادة المركزية:

والتي يتم إدارتها من قبل مركز العمليات الموحد، وهي تتيح مراقبة وإدارة مركزية لنظامي إدارة وتتبع المركبات والمهام وإدارة النفايات الذكية في الوقت الحالي ويمكن إضافة مزيد من الأنظمة إليها مستقبلا.

2. نظام إدارة النفايات الذكية:

ويغطي هذا النظام في مرحلته الأولى بلدية الوكرة فقط وتقوم على تشغيله وإدارته إدارة النظافة العامة. ويوفر الخصائص التالية:

1. تركيب وتشغيل مستشعرات لعدد 7,571 حاوية نفايات متنوعة الحجم تقوم بتحديد مواقعها ومستويات تعبئتها وكذلك تركيب RFID Tags
2. تركيب وتشغيل 3 مستشعرات وأجهزة متنوعة لعدد 39 شاحنة ضغط نفايات (مستشعر لتتبع وجهاز لوحي للسائق لتحديد المسار وجهاز قارئ RFID)
3. تحديد آلي لمسار شاحنات نقل النفايات وفق حالة تعبئة الحاويات مما يوفر مسارات مختصرة تختصر الزمن وتقلل تكلفة التشغيل، وتسهل مراقبة حركتها بشكل تفصيلي مع الاحتفاظ بسجلات تتبع تاريخية تفصل أدائها وأداء السائقين.
4. توفير إحصائيات تفصيلية لتحسين الأداء وتنظيم العمل ودعم القرار

3. نظام إدارة وتتبع المركبات والمهام:

يغطي النظام إدارة ومتابعة 1,000 مركبة (300 صهريج و700 مركبة متنوعة)، وتقوم على إدارته وتشغيله إدارة الأعتدة الميكانيكية، ويتم إدارة المركبات من خلال تركيب مستشعرات وأجهزة متخصصة، فالصهاريج تتطلب تركيب مستشعر لمستوى السائل وجهاز تتبع وجهاز لوحي للسائق، والمركبات تتطلب تركيب مستشعر للتتبع وجهاز لوحي للسائق.

ويوفر النظام الخصائص التالية:

1. مراقبة حركة والتزام المركبات وسائقيها بالمسارات أو المناطق الجغرافية المحددة.
2. سجل تتبع تاريخي كامل لحركة كل مركبة وأدائها وبياناتها الفنية والتشغيلية أثناء حركتها.
3. إدارة ومتابعة جدول الصيانة الدورية والطارئة للمركبات وربطه بمخزن الأعتدة الميكانيكية وتحديد متطلبات الصيانة لكل مركبة.
4. مراقبة سائقي المركبات وتقييم أدائهم.
5. إعادة تقييم مسارات حركة المركبات وإعادة توزيعها جغرافيا بما يصور أقصر المسارات لاختصار الزمن والاستهلاك والتكلفة.



3. مشروع المرحلة الأولى من المنصة العقارية لدولة قطر:

يهدف إلى تطوير منصة عقارية تشمل منصة المؤشرات العقارية ومنصة الخدمات العقارية بما يحقق الأهداف الاستراتيجية للخطة العقارية لدولة قطر النابعة من رؤية قطر الوطنية 2030، وذلك من خلال تقديم مجموعة من الشاشات التفاعلية والتقارير والخدمات المتكاملة لجميع المرتبطين بالسوق العقاري لدولة قطر داخل وخارج الدولة، وقد تم إنجاز تطوير المنصة وإطلاقها في 13 ديسمبر 2023.

4. مشروع المرحلة الثالثة من تطوير نظام رخص البناء:

يعتبر هذا المشروع استكمالا للمرحلتين الأولى والثانية لتطوير نظام رخص البناء ويتضمن نطاق عمل المشروع تطوير الخدمات الإلكترونية الخاصة برخص البناء للبلديات والجهات الخارجية على الموقع، وعلى تطبيق الوزارة واستكمال الربط وتطوير إجراءات النافذة الواحدة وعنواني والخدمات الإلكترونية للاستشاريين والاستشاريين الفرعيين والتقديم الإلكتروني للمالك ومتطلبات الخدمات ومؤشرات تقييم الأداء والتقارير والاحصائيات.

وقد تم في أغسطس 2023 إطلاق عدد من خدمات الإلكترونية الجديدة والتي تقدم عن طريق مكاتب الاستشارات الهندسية وتعديل إدخال بيانات شكل رخص البناء وشهادات إتمام البناء لتحتوي على البيانات التفصيلية لمكونات المبنى عن طريق إدخالها كجداول والخدمات الإلكترونية الجديدة هي :

1. خدمة تغيير الرقم المساحي PIN
2. خدمة تغيير الملاك / المرخص لهم
3. خدمة إضافة / تغيير استشاري مشرف
4. خدمة تغيير استشاري مصمم

إدارة نظم المعلومات

1. مشروع التفتيش الإلكتروني الموحد:

ويتضمن المشروع تطوير كل أنواع التفتيش في الوزارة في مختلف القطاعات،

ففي مجال البلديات تم تطوير وإطلاق أنظمة التفتيش التالية:

- رخص البناء (معاينة إتمام البناء)
- الرقابة الصحية
- الرقابة العامة ويشمل (الإعلانات، النظافة العامة، السيارات المهملة، الحدائق العامة).

ويجري حاليا **تطوير تفتيش الرقابة الفنـ** ـة والذي يشمل (مراقبة المباني، تنظيم المباني، سكن العمال، أملاك الدولة) والذي تقرر إطلاقه بنهاية ديسمبر 2023.

كما تم تطوير عدد من **أنظمة التفتيش في قطاع الزراعة والأمن الغذائي** (التشجير والإنتاج الزراعي، المزارع، وقاية النباتات والحجر الزراعي، والعزب، ولجنة التراخيص الطبية البيطرية، وتفتيش الصيادين).

وكذلك في **قطاع الخدمات العامة** (تفتيش الشواطئ والجزر).
ويجري العمل على إضافة أنظمة تفتيش جديدة وهي (الرقابة العامة (الحيوانات المهملة)، والاستزراع السمكي، وموانئ الصيد).

إطلاق مركز عمليات أمن المعلومات وإدارة عمليات الشبكات والأنظمة:

ويتضمن تطوير مجموعة من المشاريع التالية:

- التصميم والتنفيذ والدعم التشغيلي لمركز تشغيل أمن المعلومات وخدماته المقترنة به.
- التصميم والتنفيذ والدعم التشغيلي لمركز تشغيل النظم والشبكات وخدماته المقترنة به.
- ترقية البنية التحتية لمنظومة ORACLE
- ترقية البنية التحتية لمنظومة VBLOCK

5. تصميم وتنفيذ منصة الهبوط Landing Zone للبنية السحابية لوزارة البلدية ووزارة البيئة والتغير المناخي ومركز نظم المعلومات الجغرافية.

الهدف هو تصميم وبناء وتشغيل وصيانة كل تجهيزات شبكة المعلومات وأمن المعلومات المطلوبة على سحابة Azure لتهيئة وإعداد البيئة التشغيلية القياسية والآمنة قبل نقل وتحويل البيئة التشغيلية لخدمات الوزارة القابلة للعمل على السحابة من البيئة المحلية العاملة في مراكز بيانات الوزارة.

وقد بلغ عدد الخدمات الإلكترونية المتاحة على موقع الوزارة **148** خدمة، وفي تطبيق الوزارة "عون" **139** خدمة واستعلام.

كما فازت مدينة الدوحة بالمركز الأول لجائزة التميز للتحول الإلكتروني والذكي، ضمن جوائز الدورة الرابعة عشر لجائزة منظمة المدن العربية، والتي تم إعلان نتائجها في 7 نوفمبر 2023 بمقر مؤسسة جائزة المدن العربية في مدينة الدوحة.



اللجان
التخصصيـــة

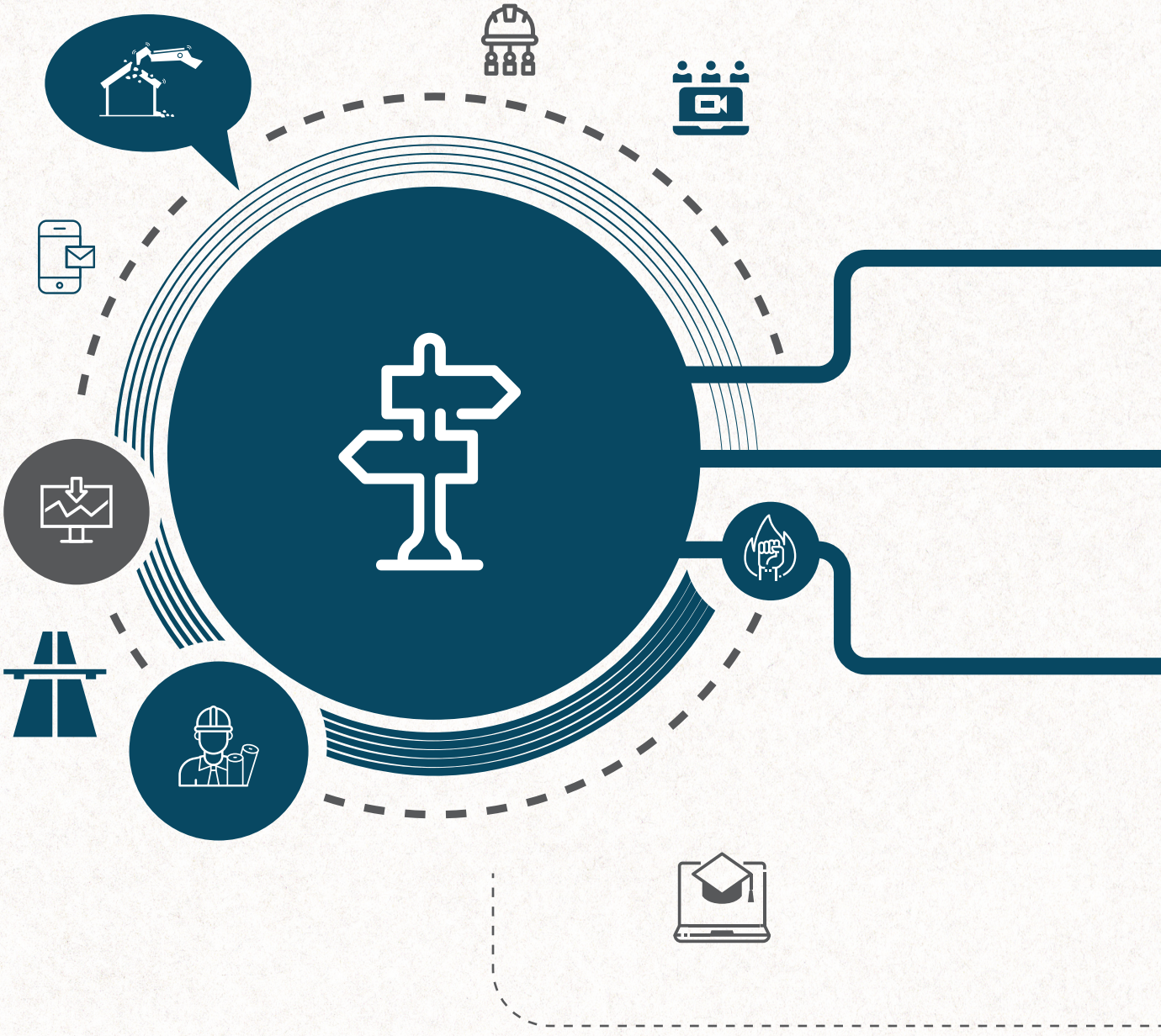

اللجان التخصصية

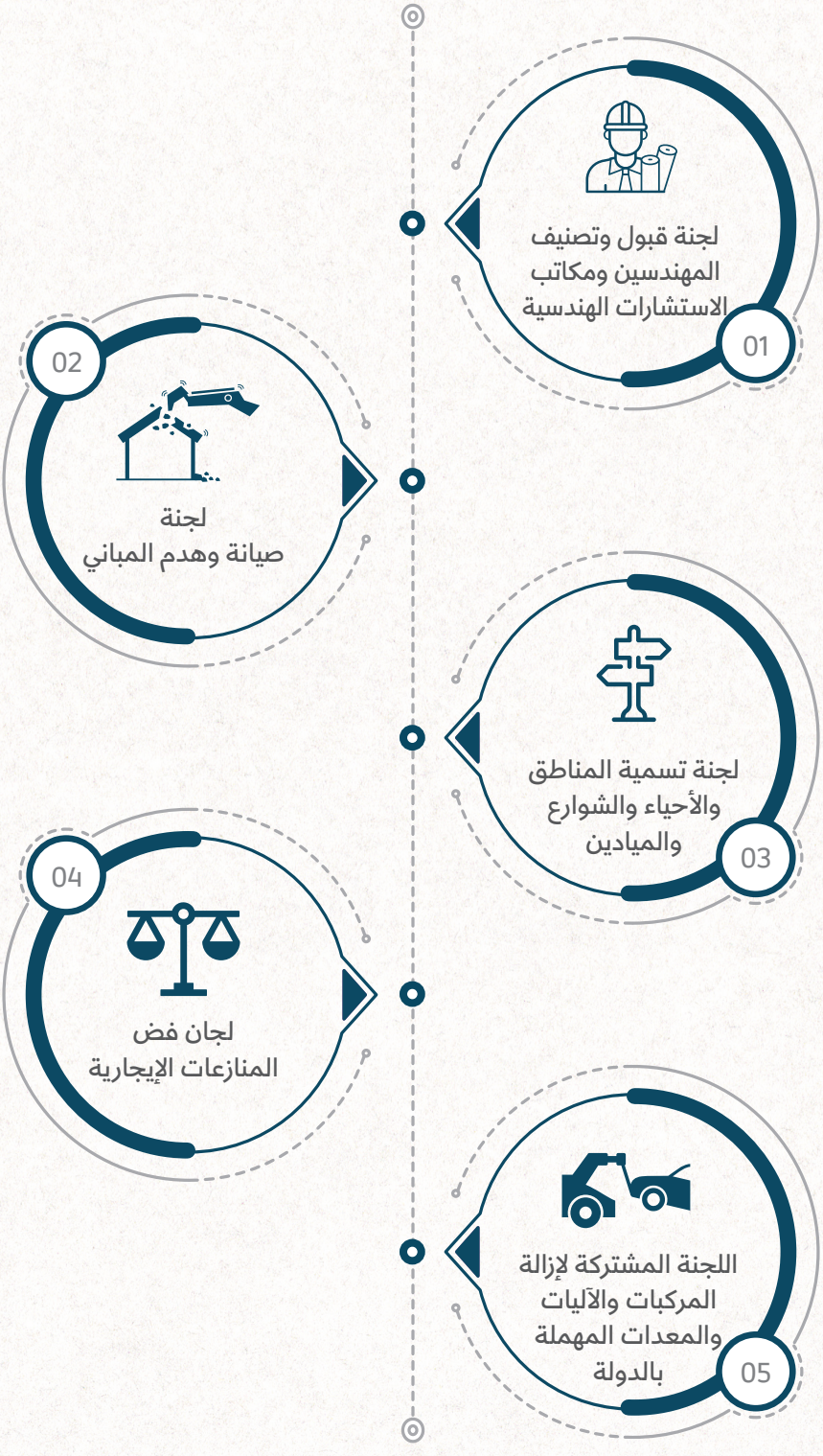



لجنة قبول وتصنيف المهندسين ومكاتب الاستشارات الهندسية

نبذة عن اللجنة:

- تـم إنشـاء لجنـة قبـول وتصنيـف المهندسـين ومكاتـب الاستشـارات الهندسـية بموجـب القانـون رقـم (19) لسـنة 2005 بتنظيـم مزاولـة المهـن الهندسـية، المعـدل بالقانـون رقـم (2) لسـنة 2014.

- تضـم اللجنـة فـي تشـكيلها مهندسـين اثنيـن مـن وزارة البلديـة والتخطيـط العمرانـي (آنـذاك)، يكـون أحدهمـا رئيسـاً والآخـر نائبـاً للرئيـس، وعضويـة ممثليـن عـن كل مـن: وزارة الداخليـة (الإدارة العامـة للدفـاع المدنـي)، وزارة الطاقـة والصناعـة، وزارة الاتصـالات وتكنولوجيـا المعلومـات، قطـر للبتـرول (آنـذاك)، المؤسسـة العامـة القطريـة للكهربـاء والمـاء، هيئـة الأشـغال العامـة، جامعـة قطـر، ومهندسـين اثنيـن مـن مكاتـب الاستشـارات الهندسـية.

تختص اللجنة بما يلي:

- قبول وقيد المهندسين ومكاتب الاستشارات الهندسية
- تحديد المهن الهندسية وفقاً لتخصصاتها الفنية
- تصنيف المهندسين ومكاتب الاستشارات الهندسية المحلية والعالمية في كل تخصص إلى فئات
- تحديد حجم ونوع العمل الهندسي الذي يكون لكل فئة مزاولته



لجنة قبول وتصنيف المهندسين ومكاتب الاستشارات الهندسية

مشاريع جاري تنفيذها

التعـاون مـع إدارة نظـم المعلومـات بالـوزارة لتدشـين نظـام إلكترونـي لتسـيير معـاملات مكاتـب الاستشـارات الهندسـية علـى نسـق نظـام المهندسـين.



إحصائية بأعداد المهندسين ومكاتب الاستشارات الهندسية

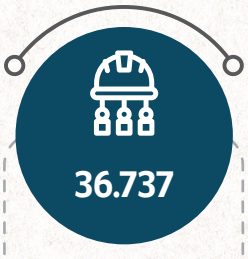

36.737

إجمالي عدد المهندسين الذين تم قيدهم باللجنة



7955

عدد المهندسين الذين تم شطبهم



2938

عدد المهندسين المقيدين باللجنة سنة 2023



51
مكتب

عدد مكاتب الاستشارات الهندسية العالمية



384
مكتب

عدد مكاتب الاستشارات الهندسية المحلية



11
قيد

إضافة قيد مكاتب استشارات هندسية محلية بسجلات اللجنة



245
مكتب

مكتب محلي ساري قيده



27.492
مكتب

مهندس ساري قيده



لجنة صيانة وهدم المباني

نبذة عن اللجنة:

انطلاقًا من حرص دولة قطر ممثلة بوزارة البلدية على الارتقاء بالمظهر الجمالي للمدن، ومواكبة سرعة وتيرة التطور العمراني في الدولة، تم تشكيل لجنة دائمة هي "لجنة صيانة وهدم المباني" استنادًا للمادة رقم (4) من القانون رقم (29) لسنة 2006م بشأن مراقبة المباني، والقرار الوزاري رقم (88) لسنة 2006، والقرارات الوزارية المكملة والتي كان آخرها قرار سعادة وزير البلدية رقم (80) لسنة 2021 بإعادة تشكيل اللجنة، لتكون مهامها كالآتي:

- طبقًا للمادة رقم (5) من القانون تقوم اللجنة بدراسة أوضاع المباني الآيلة للسقوط أو المطلوب صيانتها والمحالة إليها من البلدية المختصة، ثم يقوم الفريق باللجنة بمعاينتها إذا تطلب الأمر ذلك، وإصدار القرارات المناسبة بشأنها من صيانة أو هدم وفقًا لمقتضيات وشروط السلامة.

- تتولى البلدية المختصة المتابعة واتخاذ ما يلزم للتنفيذ على نفقة المالك حال عدم الالتزام خلال المهلة المحددة بقرار اللجنة وذلك طبقًا للمواد (8)، (9)، (13)، (14) من القانون والمواد (11)، (12)، (20) من لائحته التنفيذية.

- فضلاً عن وجود مواد تتيح للبلدية التعامل المباشر مع بعض الحالات كالمادة (16) من قانون مراقبة المباني والمواد (18)، (19) من لائحته التنفيذية حال اقتصار أسباب تشويه المنظر العام على الحاجة لصبغ الواجهات وإزالة أسباب التشويه.



إحصائيات الطلبات الواردة إلى اللجنة والقرارات الصادرة منها منذ تشكيلها حتى نهاية العام 2023م

الطلبات الـواردة

2994

القرارات الصـادرة

2477

الطلبات المعاد توجيهها إلى جهات مختصة بالدولة

496

الطلبات قيد الدراســة

11

نسبة إنجاز المعاملات الواردة للجنة

99.6%

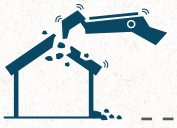

لجنة صيانة وهدم المباني

القرارات الصادرة عن اللجنة حتى نهاية العام 2023م

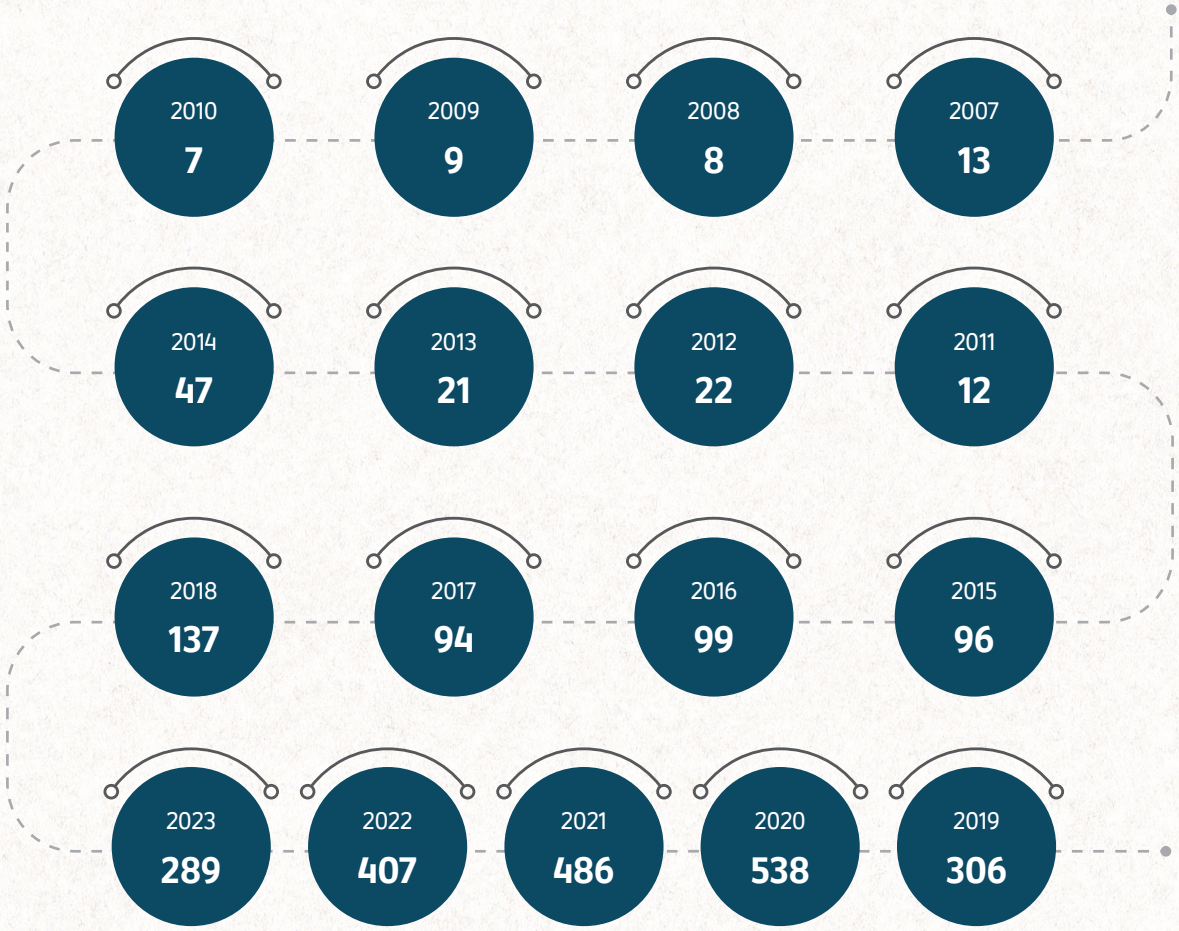

إحصائيات قرارات الصيانة والهدم



لجنة تسمية المناطق والأحياء والشوارع والميادين

نبذة عن اللجنة:

- تـم إنشـاء لجنـة تسـمية المناطـق والأحيـاء والشـوارع والميادين بموجـب قـرار مجلـس الـوزراء رقـم (17) لسـنة 2003م.



تختص اللجنة بما يلي:

- إقتـراح أسـماء المناطـق والأحيـاء والشـوارع والميادين الغيـر مسـماه أو الجديدة.
- مراجعـة الأسـماء الحاليـة للمناطـق والأحيـاء والشـوارع والميادين واقتـراح الأسـماء البديلـة إذا اقتضـى الأمـر.
- إبـداء الـرأي فـي الأسـماء التـي تقتـرح مـن الجهـات الرسـمية والأهليـة.

إنجازات لجنة تسمية المناطق والأحياء والشوارع والميادين

- 484 عدد الشوارع التي قامت اللجنة بتسميتها
- 18 عدد الشوارع التي قامت اللجنة بإعادة تسميتها
- 19 عدد التقاطعات التي قامت اللجنة بتسميتها
- 1 عدد التقاطعات التي قامت اللجنة بإعادة تسميتها

لجان فض المنازعات الإيجارية

الإنجازات الرئيسية:

- تم تشكيل لجان فض المنازعات الإيجارية بموجب القانون رقم (4) لسنة 2008 بشأن إيجار العقارات، والمعدل بالقانون رقم (6) لسنة 2022، والذي نص على:

" تُنشأ بالوزارة لجنة أو أكثر تُسمى "**لجنة فض المنازعات الإيجارية**"، تكون برئاسة قاضٍ بالمحكمة الابتدائية يختاره، المجلس الأعلى للقضاء، ويصدر بتشكيلها وتحديد مكافآتها قرار من مجلس الوزراء."

- صدر قرار مجلس الوزراء رقم (54) لسنة 2013 بتشكيل خمس لجان لفض المنازعات الإيجارية بالوزارة، يترأس كل منها قاض بدرجة رئيس بالمحكمة الابتدائية يختاره المجلس الأعلى للقضاء، وعضوية ممثلين اثنين عن الوزارة.



يقدم مكتب لجان فض المنازعات الإيجارية خدماته للجمهور من المواطنين والمقيمين، والفصل في النزاعات الايجارية المنظورة أمام اللجان.

يقوم المكتب على الصعيد الإجرائي بما يلي:

1. سرعة الفصل بالطلبات المنظورة، حيث يتم الفصل في أغلب الطلبات خلال أسبوعين.
2. التعاون المشترك بين وزارة البلدية والمجلس الأعلى للقضاء من ناحية الربط الإلكتروني بلجان فض المنازعات الايجارية بما يخدم المكتب من ناحية التطوير الإلكتروني.
3. تجهيز وحدة خاصة للتسوية والصلح والتي سيكون لها الأثر الإيجابي في تسوية العديد من الطلبات، بما يسهم بتقليل عدد الطلبات المنظرة أمام اللجان.
4. تحويل المبالغ المالية للمستفيدين عن طريق التحويلات البنكية والتي لها الأثر الإيجابي في تسهيل استلام المبالغ المستحقة دون الحاجة لزيارة المكتب.
5. رفع الحد الأدنى للطلبات لكل اللجان الخمسة، لإنجاز أسرع، ولتفادي تأخير المواعيد.
6. تقليص مواعيد الجلسات بما يخدم سرعة الفصل في الطلبات المتداولة أمام اللجان.

يقوم المكتب على الصعيد الإداري بما يلي:

تم استحداث وحدة لشؤون الموظفين، تختص بكل ما يتعلق بهم وباحتياجاتهم الوظيفية، وأخرى هي وحدة أمناء السر، بالإضافة إلى وحدة التطوير والتي من شأنها اقتراح ودراسة أساليب تطوير الموظفين والمكتب.

الاستعانة بالخدمات البريدية، حيث تم زيادة الكادر الوظيفي للمراسلين حتى يتم تسليم إعلانات اللجان في زمن قياسي.

زيادة عدد أمناء سر اللجان بما يخدم إجراءات سير العمل بشكل أفضل وجودة أعلى، حيث تم تعيين عدد 2 من أمناء السر لكل لجنة.



لجان فض المنازعات الإيجارية

الإنجازات الرئيسيـــة:

1

التنسيق المشترك بين وزارة البلدية والمجلس الأعلى للقضاء من ناحية الربط الإلكتروني بين لجان فض المنازعات الايجارية وذلك من خلال العمل على برنامج (محاكم)، بما يخدم المكتب من ناحية التطوير الإلكتروني.

2

سرعة الفصل بالطلبات المنظورة أمام لجان المكتب، حيث يتم الفصل في أغلب الطلبات خلال أسبوعين.

3

تحويل المبالغ المالية للمستفيدين عن طريق التحويلات البنكية والتي لها الأثر الإيجابي من تسهيل استلام المبالغ المستحقة دون الحاجة لزيارة المكتب.



4

رفع الحد الأدنى للطلبات الجديدة المقدمة أمام اللجان لعدد (50) طلب أسبوعيًا لكل لجنة.

5

تقليص مواعيد الجلسات بما يخدم سرعة الفصل في الطلبات المتداولة أمام اللجان.

6

مطابقة حساب أمانة فض المنازعات المفتوح لدى بنك قطر الوطني من تاريخ بدء إنشاء المكتب في 14/10/2008 حتى تاريخه، وتم إنجاز ما يقارب من 90% من المطابقة المالية، والمتوقع الانتهاء منها في شهر يناير 2024، وذلك لتحديد الودائع غير المستلمة ومحاولة الوصول للمستفيدين.

إحصائية لجان فض المنازعات الإيجارية (القانونية)

من 1 يناير إلى 31 ديسمبر 2023

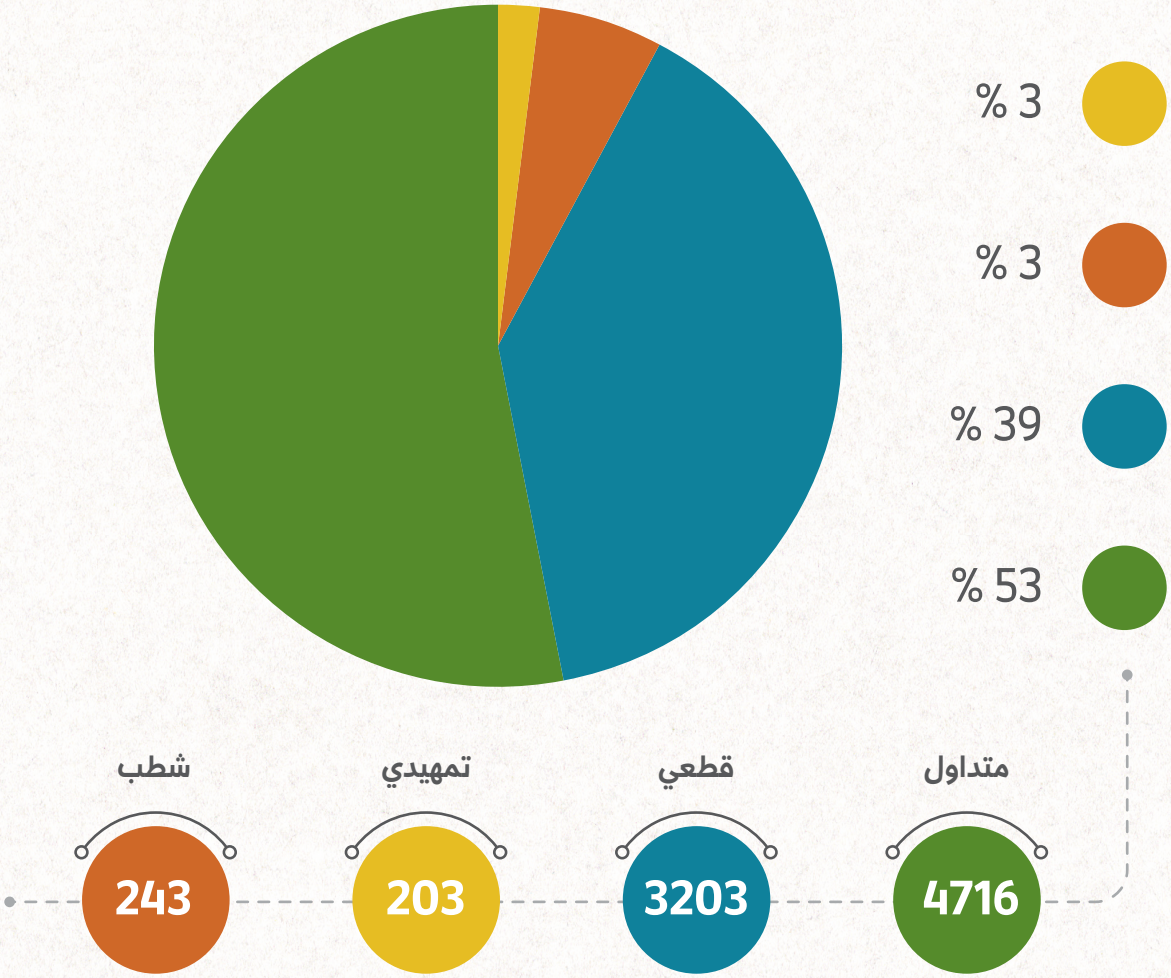

ملاحظات:

- الطلبات المتداولة تتضمن الطلبات الجديدة المسجلة خلال الفترة المذكورة بالإضافة إلى الطلبات المرحلة من الفترة السابقة وما زالت متداولة.

إحصائية لجان فض المنازعات الإيجارية (المالية)

من 1 يناير إلى 30 نوفمبر 2023

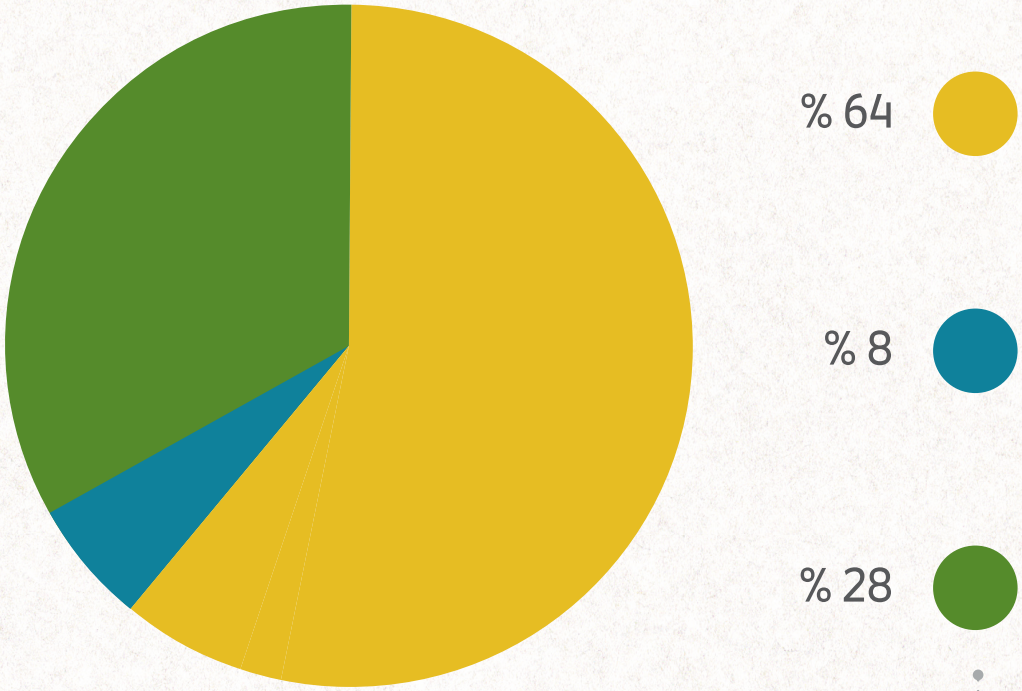

طلبات التحويل	الودائع الجديدة	طلبات الإيداع
1174	332	2659

اللجنة المشتركة لإزالة المركبات والآليات والمعدات المهملة بالدولة

نبذة عن اللجنة

تم إنشاء اللجنة المشتركة لإزالة المركبات والآليات والمعدات المهملة والتخلص منها، بموجب قرار مجلس الوزراء رقم (15) لسنة 2021، وتضم في تشكيلها أربعة ممثلين عن وزارة البلدية وممثل عن كل من: المجلس الأعلى للقضاء، الإدارة العامة للمرور بوزارة الداخلية، وزارة المالية، وزارة التجارة والصناعة، وزارة البيئة والتغير المناخي، الهيئة العامة للجمارك، وممثلين اثنين عن قوة (لخويا).

وتختص اللجنة بما يلي:

- اتخاذ الإجراءات اللازمة نحو إزالة المركبات والآليات والمعدات المهملة، التي تقرر حجزها، من الميادين والطرق والشوارع والممرات والأزقة والأرصفة والساحات والمواقف العامة، بالتنسيق مع الجهات المختصة.
- إجراء المعاينات وتصنيف المركبات والمعدات والآليات المهملة، وتحديد الثمن التقديري لبداية المزاد العلني بشأنها، بالتنسيق مع البلدية المختصة.
- وضع ضوابط وشروط بيع المركبات والمعدات والآليات المهملة بالمزاد العلني، بالتنسيق مع البلدية المختصة.

لجنة إزالة المركبات المهملة
ABANDONED CARS
VIOLATIONS COMMITTEE

أبرز إنجازات اللجنة خلال عام 2023:

1. الحد من ظاهرة انتشار المركبات المهملة:

1. الأدوات التشريعية:

- تقليل المدة القانونية لحجز المركبة المهملة من 6 شهور الى 3 شهور.
- تغليظ غرامة ترك المركبات المهملة من 1000 ريال الى 2000 ريال.
- قدمت مقترح لجعل المخالفة مرتبطة بمالك المركبة لا المركبة نفسها.
- تقديم مقترح استحداث رسوم أرضية على مدة احتجاز المركبات.
- تم وضع دليل ينظم إجراءات ضبط وسحب وحجز المركبات المهملة.

2. إجراءات ضبط وسحب المركبات:

- اعتماد نماذج متنوعة لتسهيل وتمييز عمليات الضبط المختلفة.
- تحديث آليات إبلاغ وإخطار المخالفين وتلقي رسائل إلكترونية بالمخالفة (رسائل مطراش).
- نشر الرقم الموحد لتلقي البلاغات الخاصة بإزالة المركبات المهملة.
- توثيق عمليات الضبط والتصوير وتحديد مواقع تواجد المركبات بدقة.

2. إجراءات حجز المركبات:

- العمل على توثيق وتسريع الإجراءات الخاصة باسترداد المركبات المهملة.
- جاري العمل على تحديث وتطوير النظام الالكتروني للمركبات المهملة.
- جاري العمل على إعادة التخطيط وتصنيف المركبات داخل مواقع الحجز.
- العمل على توفير طاقم حراسة ووسائل التأمين والمراقبة لمواقع الحجز.
- إيجاد الحلول المناسبة للمركبات المحجوزة لأسباب أخرى.



اللجنة المشتركة لإزالة المركبات والآليات والمعدات المهملة بالدولة

2. حملات الإزالة التي نفذتها اللجنة خلال العام 2023:



(36) حملة

بواقع 4 حملات على الأقل لكل بلدية بالإضافة إلى المنطقة الصناعية.



تكثيف حملات الإزالة

في بعض المواقع وخاصة في بلديتي الدوحة والريان.

3. إحصائيات اللجنة خلال عام 2023:



إجمالي المركبات المسحوبة



إجمالي المركبات التي تم التخلص منها

للتقديم على خدمة

الإبلاغ عن السيارات المهملة:



تطبيق (عون)

للأجهزة والهواتف الذكية



مركز الاتصال الموحد

184

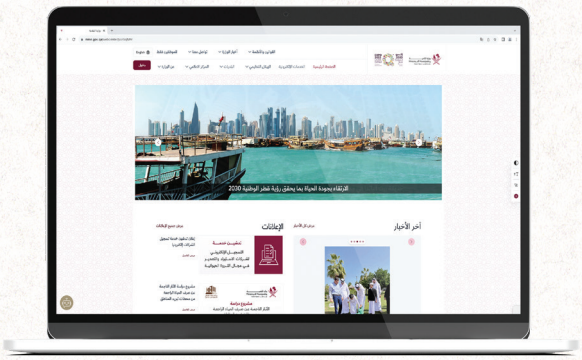

موقع الوزارة الإلكتروني

www.mm.gov.qa

إكسبو 2023 الدوحة

علامة فارقة في تاريخ المعارض الدولية للبستنة



على مدى 179 يوما .. استضافت دولة قطر معرض إكسبو 2023 الدوحة، كأول معرض دولي للبستنة من الفئةA1 يُقام في الشرق الأوسط وشمال إفريقيا، والذي تفضل بافتتاحه في الثاني من أكتوبر 2023، حضرة صاحب السمو الشيخ تميم بن حمد آل ثاني أمير البلاد المفدى، بحضور عدد من أصحاب الفخامة رؤساء الدول والحكومات الشقيقة والصديقة، وذلك تحت شعار " صحراء خضراء .. بيئة أفضل".

وسجل هذا الحدث التاريخي منذ افتتاحه وحتى يومه الختامي في الثامن والعشرين من مارس 2024، عددا كبيرا من الفعاليات والمناسبات والاحتفالات، التي شارك فيها أكثر من 4 ملايين زائر من مختلف دول العالم.

EXPO 2023 DOHA QATAR
Green Desert Better Environment

إكسبو 2023 الدوحة قطر
صحراء خضراء، بيئة أفضل





لقد شكَّل إكسبو 2023 الدوحة علامة فارقة في تاريخ المعارض الدولية للبستنة، في إطار الجهود القطرية للتأكيد على أهمية تكثيف التعاون الدولي وتعزيز المسؤولية الاجتماعية والحفاظ على البيئة وتحقيق التنمية المستدامة محليًا ودوليًا.

ويُجسّد إكسبو الدوحة التزامنا الراسخ بالرؤية الوطنية، والتي تهدف إلى تحويل قطر - بحلول عام 2030 - إلى دولة متقدمة قادرة على تحقيق التنمية المستدامة وحماية البيئة، في ظل القيادة الحكيمة لحضرة صاحب السمو الشيخ

تميم بن حمد آل ثاني،

أمير البلاد المفدى

(حفظه الله ورعاه).

سعادة السيد/

عبدالله بن حمد بن عبدالله العطية

وزير البلدية

موضوعات إكسبو



الهدف الذي تشترك فيه البشرية جمعاء هو تحقيق التوازن بين مختلف الاحتياجات إلى جانب الوعي بالاقتصاد والتكنولوجيا والبيئة والعلوم الاجتماعية.



رفع مستوى الوعي العالمي من أجل تحقيق التغيير طويل الأجل في التوجهات والسلوكيات الخاصة بالبيئة.



دمج تقنيات جديدة لتعزيز الإنتاجية الزراعية وتحقيق التوازن والاستدامة البيئية.



الدمج بين التقاليد والتكنولوجيا الحديثة، من أجل الاستخدام المتوازن للموارد.


Visit QATAR
WELCOME

أبرز فعاليات إكسبو 2023 الدوحة

28 أكتوبر 2023	إفتتاح إكسبو 2023 الدوحة
23 نوفمبر - 02 ديسمبر 2023	مهرجان الشوكولاتة والقهوة والشاي
18 ديسمبر 2023	اليوم الوطني لدولة قطر
07 - 17 فبراير 2024	مهرجان قطر الدولي للطعام
13 فبراير 2024	اليوم الرياضي لدولة قطر
14 - 15 فبراير 2024	مؤتمر ومعرض إعادة التدوير والاستدامة الخامس
21 - 27 فبراير 2024	معرض قطر الزراعي الدولي الحادي عشر
28 مارس 2024	اختتام إكسبو 2023 الدوحة



إكسبو 2023 الدوحة في أرقام

01
179
مدة المعرض
(باليوم)

02
1,7 مليون
المساحة الكلية
(متر مربع)

03
150 ألف
مساحة الأجنحة
(متر مربع)

04
77
الدول المشاركة

05
2998
الفعاليات

06
3037
الطاقم الطبي المناوب

07
48
اتفاقيات موقعة

08
4,236,384
الزوار


EXPO
2023
DOHA
QATAR
إكسبو
2023
الدوحة
قطر
JORDAN

إكسبو 2023 الدوحة في أرقام

09
2200
متطوع

10
65
منطقة المبيعات (كشك)

11
1421
وسائل إعلام معتمدة

12
13,733
تصاريح

13
92,717
وجبات

14
21,792
فحص سلامة الغذاء



جناح دولة قطر

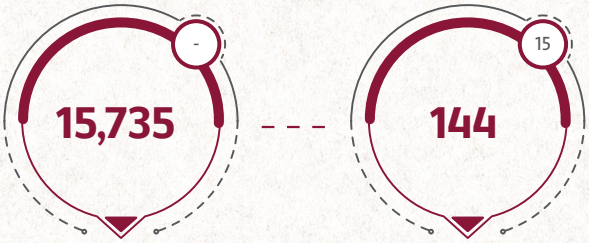

فعاليـــات

زوار للجناح



أبرز زوار إكسبو 2023 الدوحة



صاحبة السمو الشيخة موزا بنت ناصر، رئيس مجلس إدارة مؤسسة قطر للتربية والعلوم وتنمية المجتمع



سعادة الشيخة المياسة بنت حمد آل ثاني، رئيس مجلس أمناء متاحف قطر



فخامة الرئيس رجب طيب أردوغان / رئيس الجمهورية التركية



فخامة الرئيس يون سوك يول / رئيس كوريا الجنوبية

أبرز زوار إكسبو 2023 الدوحة

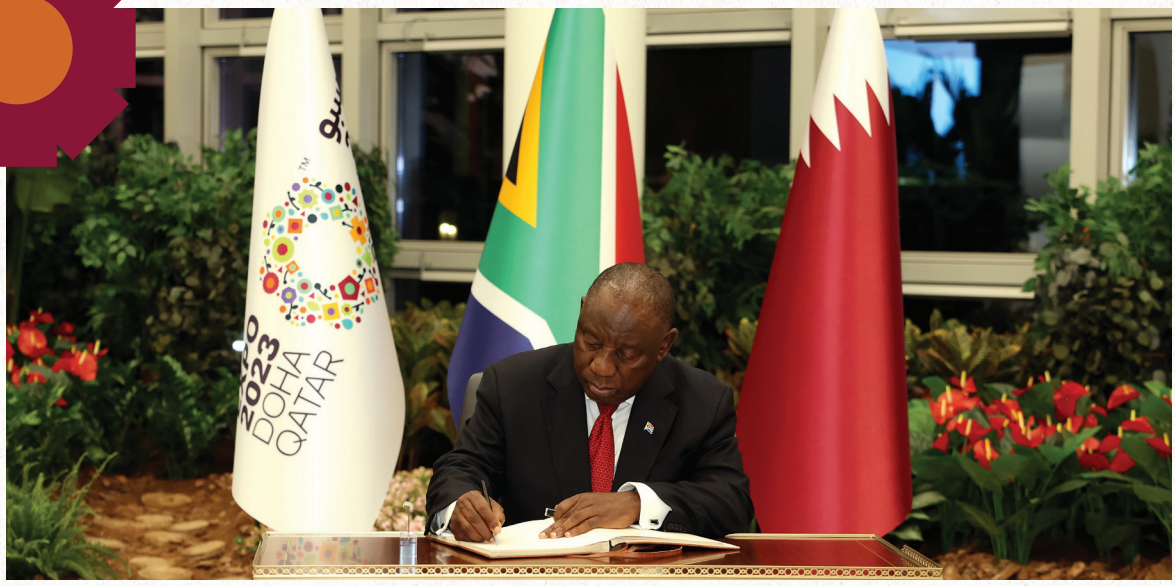

فخامة الرئيس سيريل رامافوزا / رئيس جنوب أفريقيا



فخامة الرئيس ماكي سال / رئيس جمهورية السنغال



فخامة الرئيس نيكوس خريستودوليدس / رئيس جمهورية قبرص

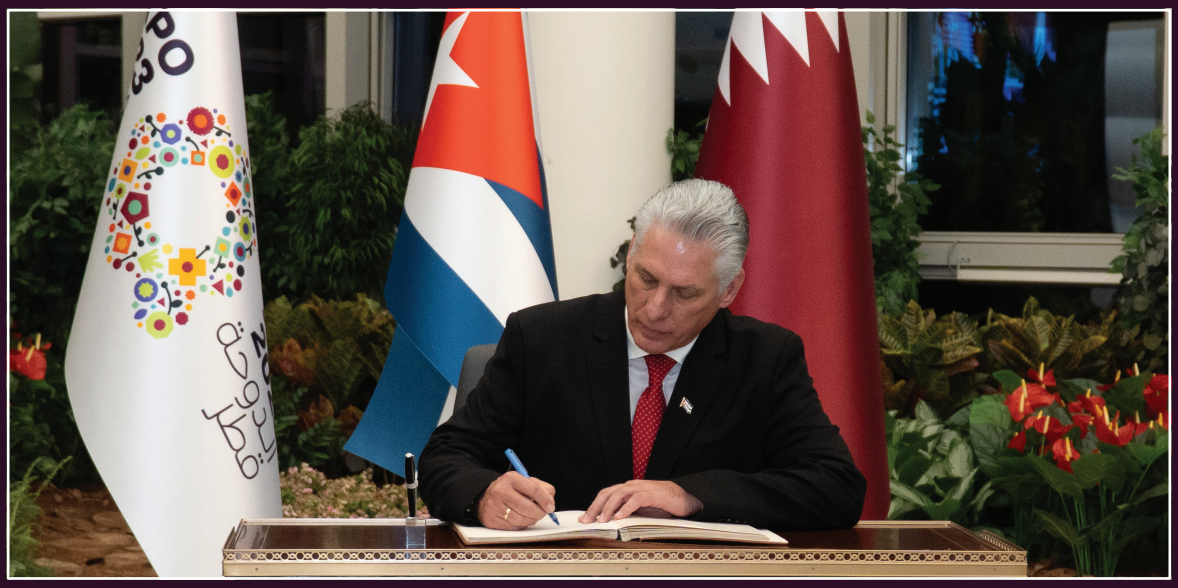

فخامة الرئيس ميغيل دياز كانيل / رئيس جمهورية كوبا



فريق عمل إعداد

تقرير الإنجازات السنوي

الإشـــــراف

د. فايقة عبدالله أشكناني
مدير إدارة العلاقات العامة

م. سليمــان عبدالله
مدير إدارة التخطيط والجودة والابتكار

إعداد وتحرير

حســن الشايــب
استشاري إعلام
إدارة العلاقات العامة

العنود راشد الربيعي
مســـــاعد
مدير إدارة التخطيط والجودة والابتكار

محمد سمير السباعي
محرر إعلامي
إدارة العلاقات العامة

تصميـــــم

عمر بن خـــالد البوني
مصمم جرافيك
إدارة العلاقات العامة

وزارة البلديـــــــــــــة
Ministry of Municipality
State of Qatar • دولـــة قطـــر

albaladiya 184

وزارة البلديـــــــــــــة
Ministry of Municipality
State of Qatar • دولـــة قطـــر

إدارة العلاقات العامة

مايو 2024

